

เอกสารสรุปผลการดำเนินโครงการกิจกรรม รู้ทัน ป้องกัน ลดโรคไข้เลือดออก
ในพื้นที่ตำบลปายามูมั่งตำบลปายามูมั่ง อำเภอยะหริ่ง จังหวัดปัตตานี
ปีงบประมาณ ๒๕๖๑



ชมรมอาสาสมัครสาธารณสุขตำบลปายามูมั่ง
อำเภอยะหริ่ง จังหวัดปัตตานี

คำนำ

เอกสารประกอบสรุปโครงการรู้ทันป้องกันภัย ลดโรคไข้เลือดออก ในพื้นที่ตำบลปายามูมิ่งตำบลปายามูมิ่ง อำเภอยะหริ่ง จังหวัดปัตตานีเป็นเอกสารที่นำเสนอผลการดำเนินงาน ขั้นตอนการดำเนินงาน ที่แสดงมีภาพประกอบทำให้เห็นการดำเนินงานชัดเจนขึ้น ซึ่งโครงการนี้จัดทำขึ้นเพื่อป้องกัน สร้างกระแส และทำลายแหล่งเพาะพันธุ์ลูกน้ำยุงลายในพื้นที่ตำบลปายามูมิ่ง

ทางชมรมอาสาสมัครสาธารณสุขตำบลปายามูมิ่งต้องขอขอบคุณผู้มีส่วนร่วมในการดำเนินโครงการนี้ลุ่่วงไปได้ด้วยดี ตลอดจนกองทุนประกันสุขภาพตำบลปายามูมิ่งที่ให้การสนับสนุนงบประมาณในครั้งนี้ด้วย

ทางชมรมอาสาสมัครสาธารณสุขตำบลปายามูมิ่ง ต้องขอกล่าวอภัย ถ้าเอกสารผิดพลาดประการใด

ชมรมอาสาสมัครสาธารณสุขตำบลปายามูมิ่ง

๑ พฤศจิกายน ๒๕๖๑

สารบัญ

หัวข้อ	หน้า
คำนำ.....	ก
สารบัญ.....	ข
สรุปผลการดำเนินการ	
ขั้นตอนการดำเนินการ.....	๑
ผลการดำเนินการ.....	๘
ปัญหา/ ข้อเสนอแนะ.....	๑๑
โอกาสพัฒนา.....	๑๑
ภาคผนวก.....	๑๒

สรุปโครงการป้องกัน ลดโรคไข้เลือดออก ในพื้นที่ตำบลปายามูมั่ง ตำบลปายามูมั่ง อำเภอยะหริ่ง จังหวัดปัตตานี

ขั้นตอนการดำเนินการ

๑. ประชุมชี้แจงอสม. เกี่ยวกับโครงการ



๒. จัดตั้งทีม SRRT ของอสม. ร่วมกับทีมตำบล

๓. ค้นหาชุมชนเพื่อเป็นตัวอย่างชุมชนปลอดลูกน้ำยุงลายและประชาชนในชุมชนนั้นไม่เกิดโรคไข้เลือดออก
ตลอดจนหามาตรการในการกำจัดลูกน้ำยุงลาย

๔. ในกลุ่มโรงเรียน อสม. ร่วมกับทูตพิทักษ์ไข่เลือดออก ร่วมกันสำรวจและกำจัดไข่เลือดออกในทุกวันศุกร์/
เดือนละ ๒ ครั้ง



๕. ทีม SRRT ร่วมกันกำจัดโรคไข้เลือดออกเมื่อมีการเกิดโรคภายใน ๒๔ ชั่วโมงหลังจากได้รับแจ้ง



๖. อสม.สำรวจลูกน้ำยุงลายบ้านในเขตรับผิดชอบพร้อมทั้งรายงานการสำรวจลูกน้ำยุงลายทุกเดือน

๗. เจ้าหน้าที่มีการสุ่มตรวจลูกน้ำยุงลายในหลังคาเรือนเขตรับผิดชอบของอสม.



๘.พ่นหมอกควัน ตลอดจนสำรวจลูกน้ำยุงลายในโรงเรียนและบ้านที่เกิดโรคไข้เลือดออก



๙.ในโรงเรียนมีการให้ความรู้แก่นักเรียนชั้นป.๕ และป.๖ และสมัครทูตพิทักษ์ไข้เลือดออกในกลุ่มนักเรียน พร้อมทั้งส่งแบบสำรวจลูกน้ำยุงลายและมีการจับฉลาก สุ่มสำรวจบ้านนักเรียน

๑๐.เดินรณรงค์สร้างกระแสกำจัดลูกน้ำยุงลายในชุมชนทั้ง ๕ หมู่





กิจกรรมอบรมทูตพิทักษ์ใช้เลือดออก



ตารางที่ ๑ แสดงความรู้เรื่องไข้เลือดออก ก่อน-หลัง อบรม (จำนวน ๔๐ คน)

ข้อ	หัวข้อ	ก่อนอบรม		หลังอบรม	
		ตอบถูก	ร้อยละ	ตอบถูก	ร้อยละ
๑.	โรคไข้เลือดออกเกิดจากยุงชนิดใด	๓๒	๘๐	๔๐	๑๐๐
๒.	ข้อใดคืออาการในการติดเชื้อไวรัส ไข้เลือดออกครั้งแรก	๑๔	๓๕	๑๖	๔๐
๓.	การดูแลผู้ป่วยที่ติดเชื้อไวรัสไข้เลือดออกควร ทำอย่างไร	๒๒	๕๕	๒๒	๕๕
๔.	ผู้ป่วยที่ติดเชื้อไวรัสไข้เลือดออกห้าม รับประทาน	๑๕	๓๗.๕	๒๒	๕๕
๕.	ถ้าผู้ป่วยอ่อนเพลีย ตัวเย็นขึ้น สีผิวคล้ำลง ตัว ลาย แสดงว่าเข้าสู่ระยะใด	๑๑	๒๗.๕	๑๕	๓๗.๕
๖.	ผู้ที่ป่วยเป็นไข้เลือดออกควรงดเว้นอาหาร หรือเครื่องดื่มในข้อใด	๒๕	๖๒.๕	๓๑	๗๗.๕
๗.	อาการเลือดออกที่พบบ่อยที่สุดคือบริเวณใด	๒๑	๕๒.๕	๒๑	๕๒.๕
๘.	วัสดุในข้อใดเป็นอาศัยของพาหะของโรค ไข้เลือดออก	๒๖	๖๕	๓๒	๘๐
๙.	ข้อใดไม่ใช่วิธีการกำจัดพาหะของโรค ไข้เลือดออก	๑๐	๒๕	๒๔	๖๐
๑๐.	ข้อใดไม่เป็นการป้องกันไม่ให้เป็นโรค ไข้เลือดออก	๑๙	๔๗.๕	๒๓	๕๗.๕

ตารางที่ ๑ แสดงความรู้เรื่องไข้เลือดออกในแกนนำนักเรียน จำนวน ๔๐ คน พบว่า ข้อคำถามก่อนอบรมที่ตอบถูกคือ โรคไข้เลือดออกเกิดจากยุงชนิดใด ตอบถูกจำนวน ๓๒ คน คิดเป็นร้อยละ ๘๐ ข้อคำถามที่ตอบผิดมากที่สุดคือข้อใดไม่ใช่วิธีการกำจัดพาหะของโรคไข้เลือดออกจำนวน ๑๐ คน คิดเป็นร้อยละ ๒๕ ส่วนคำถามหลังอบรม ที่ตอบถูกมากที่สุดคือ ข้อคำถาม คือโรคไข้เลือดออกเกิดจากยุงชนิดใด ตอบถูกจำนวน ๔๐ คน คิดเป็นร้อยละ ๑๐๐ ส่วนข้อคำถามที่ตอบผิดมากที่สุดคือ ถ้าผู้ป่วยอ่อนเพลีย ตัวเย็นขึ้น สีผิวคล้ำลง ตัวลาย แสดงว่าเข้าสู่ระยะใด จำนวน ๑๕ คน คิดเป็นร้อยละ ๓๗.๕

ผลการดำเนินการ

๑. อัตราป่วยด้วยไข้เลือดออกในชุมชนลดลงเมื่อเปรียบเทียบกับย้อนหลัง ๓ ปี

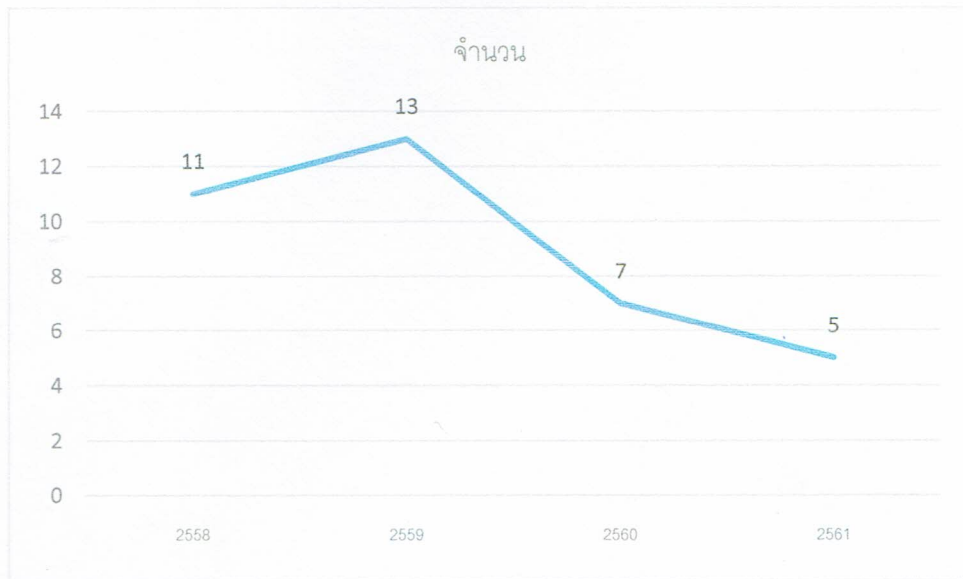

กราฟเส้นแสดงจำนวนผู้ป่วยตั้งแต่ปี ๒๕๕๘, ๒๕๕๙, ๒๕๖๐, ๒๕๖๑ จำนวน ๑๑, ๑๓, ๗, ๕ ตามลำดับ ซึ่งจะเห็นได้ว่าจำนวนผู้ป่วยในแต่ละปี มีแนวโน้มลดลง แต่เมื่อเทียบกับค่า HI , CI แล้วทำบปียามุ่งยังถือว่าอยู่ในเขตที่ต้องเฝ้าระวังการเกิด ระบาดของเลือดอีก

๒.บ้านและโรงเรียนมีค่าHI และ CI = 0

ตารางที่ ๒ รายงานผลการสำรวจแหล่งเพาะพันธุ์ลูกน้ำยุง(ค่าHI/CI) ในโรงเรียนเพื่อการ
เฝ้าระวังป้องกันและควบคุมโรคไข้เลือดออกตำบลปายามั่ง อำเภอยะหริ่ง จังหวัดปัตตานี

รพ./PCU/รพ.สต	ชื่อโรงเรียน/ศพด.	จำนวนภาชนะที่ สำรวจทั้งหมด (ชิ้น)	จำนวน ภาชนะที่ พบลูกน้ำ(ชิ้น)	ค่า CI
รพ.สต.ปายามั่ง	รร.ชุมชนวัดปายาราม	๙	๑	๑๑.๑๑
	รร.บ้านตาหมน	๑๑	๓	๒๗.๒๗
	รร.บูรณการศึกษาวิทยา	๘	๐	๐.๐๐
	ศูนย์พัฒนาเด็กเล็กบ้านป้อม ม่วง	๓	๐	๐.๐๐

จากตารางที่ ๒ แสดงให้เห็นว่า ค่า CI ยังพบสูงมากในเขตโรงเรียนชุมชนวัดปายารามและโรงเรียนบ้านตาหมน
ร้อยละ ๑๑.๑๑ และ ๒๗.๒๗ ตามลำดับ โอกาสที่นักเรียน บุคลากรในโรงเรียน เป็นโรคไข้เลือดออกสูง ต้องมี
การกำจัดแหล่งลูกน้ำยุงลายเป็นกิจประจำวัน

ตารางที่ ๓ รายงานผลการสำรวจแหล่งเพาะพันธุ์ลูกน้ำยุง(ค่าHI/CI) ในหมู่บ้านเพื่อการเฝ้าระวังป้องกัน
และควบคุมโรคไข้เลือดออกตำบลปายามั่งอำเภอยะหริ่ง จังหวัดปัตตานี

หมู่ที่	จำนวน บ้านที่ สำรวจ	จำนวนบ้าน ที่พบ	ค่า HI	จำนวน ภาชนะที่ สำรวจทั้งหมด (ชิ้น)	จำนวน ภาชนะที่ พบลูกน้ำ(ชิ้น)	ค่า CI
หมู่ ๑ บ้านทุ่งคา	๓๓	๑๑	๓๓.๓๓	๒๒	๘	๓๖.๓๖
หมู่ ๒ บ้านบ่อม่วง	๖๔	๑๔	๒๑.๘๗	๑๓๒	๑๗	๑๒.๘๗
หมู่ ๓ บ้านปียา	๑๕	๒	๑๓.๓๓	๒๔	๓	๑๒.๔
หมู่ ๔ บ้านตาหมน	๔๕	๑๑	๒๔.๔๔	๕๒	๑๑	๒๑.๑๕
หมู่ ๕ บ้านปาโตะ	๓๒	๖	๑๘.๗๕	๔๒	๙	๒๑.๔๒
รวม	๑๘๙	๓๓	๑๗.๔๖	๒๗๒	๔๘	๑๗.๖๔

จากตารางที่ ๓ พบว่า ผลการสำรวจลูกน้ำยุงลายทุกหมู่บ้านในตำบลปายามั่ง สำรวจทั้งหมด ๑๘๙ หลังคา
เรือน พบลูกน้ำยุงลาย ๓๓ หลัง คิดเป็นร้อยละ ๑๗.๔๖ สำรวจภาชนะทั้งหมด ๒๗๒ ภาชนะ พบลูกน้ำยุงลาย
๔๘ คิดเป็นร้อยละ ๑๗.๖๔ โดยภาพรวมแล้วพื้นที่ทั้งตำบลปายามั่ง เป็นพื้นที่เสี่ยงต่อการเป็นแหล่งเพาะพันธุ์
ยุงลายและโอกาสต่อการเกิดโรคไข้เลือดสูง

๓. ไม่พบอัตราป่วยด้วยโรคไข้เลือดในในกลุ่มนักเรียนเขตรับผิดชอบตลอดจนนักเรียนสามารถกำจัด ทำลายแหล่ง
เพาะพันธุ์ยุงลายได้ด้วยตนเอง

ข้อมูลจากฝ่ายงานระบาดวิทยาบาลยะหริ่ง รายมีผู้ป่วยด้วยไข้เลือดออกจำนวน ๕ ราย หนึ่งในนั้นเป็นเด็ก
นักเรียน ในโรงเรียนเขตรับผิดชอบ ๑ ราย อายุ ๑๓ ปี ทางรพ.สต.ร่วมกับที่ SRRT ได้ดำเนินการพ่น สำรวจ
ทำลายแหล่งเพาะพันธุ์ลูกน้ำยุงลาย

ปัญหาอุปสรรค/ ข้อเสนอแนะ

ปัญหา/ อุปสรรค	ข้อเสนอแนะ
<ul style="list-style-type: none"> -การสำรวจลูกน้ำยุงลายในนักเรียน ทำไม่สม่ำเสมอ -เครื่องพ่นหมอกควัน มีไม่เพียงพอ ชำรุด -เวลาลงรณรงค์ อสม.จะเป็นคนกำจัดแหล่งเพาะพันธุ์ยุงลายมากกว่าเจ้าของบ้าน -ขาดสเปรย์พ่นยุง เนื่องจากประสิทธิภาพการพ่นสเปรย์ดีกว่าการใช้เครื่องพ่นหมอกควัน 	<ul style="list-style-type: none"> -เน้นย้ำคุณครู ให้สำรวจทุกสัปดาห์ -ขอสนับสนุนเครื่องพ่นหมอกควัน -ชวนเจ้าบ้านร่วมทำกิจกรรมด้วยกัน -ขอสนับสนุนงบประมาณจัดซื้อสเปรย์พ่นยุง

โอกาสพัฒนา

สนับสนุนการใช้สเปรย์แทนการพ่นหมอกควันเนื่องจากประสิทธิภาพการทำลายยุงตัวแก่ ดีกว่าการพ่นหมอกควัน

มีระบบการเฝ้าระวังการเกิดโรคใช้เลือดออกโดยอสม.ที่รับผิดชอบละแวก แจ้งเตือนมายัง SRRT เพื่อดำเนินการกำจัด ทำลายแหล่งเพาะพันธุ์ลูกน้ำยุงลาย พร้อมแจ้งเจ้าหน้าที่เพื่อดำเนินการสอบสวนโรค ป้องกันการระบาดในพื้นที่

ภาคผนวก

ภาพกิจกรรมอบรมให้ความรู้



อบรมให้ความรู้แก่นักเรียน



พ่นหมอกควันโรงเรียน พื้นที่เสี่ยง

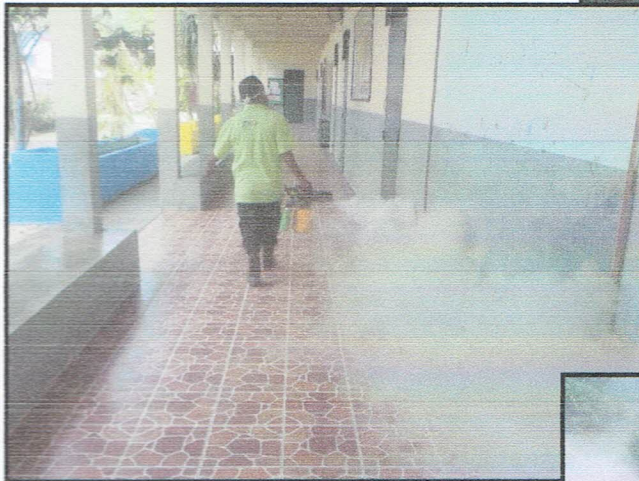

รณรงค์ใช้เลือดออก ม.๑



รณรงค์ใช้เลือดออก ม.๒



รณรงค์ใช้เลือดออก ม.๓

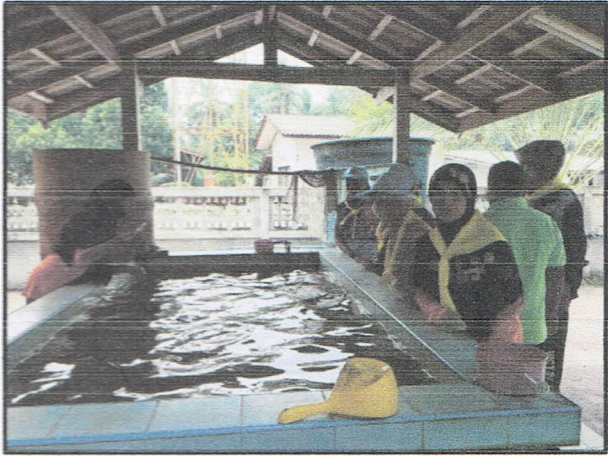

รณรงค์ใช้เลือดออก ม.๔



รณรงค์ใช้เลือดออก ม.๕



มอบเกียรติบัตร พุทธพิทักษ์ธัญญาขลุ่ยกลาย



แบบเสนอแผนงาน/โครงการ/กิจกรรม

กองทุนหลักประกันสุขภาพองค์การบริหารส่วนตำบลปายามูม้ง

เรื่อง ขอเสนอแผนงาน/โครงการ/กิจกรรม รู้ทัน ป้องกัน ลดโรคไข้เลือดออก ในพื้นที่ตำบลปายามูม้งตำบลปายามูม้ง อำเภอยะหริ่ง จังหวัดปัตตานี ปีงบประมาณ ๒๕๖๑

เรียน ประธานกรรมการกองทุนหลักประกันสุขภาพองค์การบริหารส่วนตำบลปายามูม้ง

ด้วย ชมรมอาสาสมัครสาธารณสุขตำบลปายามูม้ง มีความประสงค์จะจัดทำแผนงาน/โครงการ/กิจกรรมรู้ทัน ป้องกัน ลดโรคไข้เลือดออก ในพื้นที่ตำบลปายามูม้งตำบลปายามูม้ง อำเภอยะหริ่ง จังหวัดปัตตานี ปีงบประมาณ ๒๕๖๑ โดยขอรับการสนับสนุนงบประมาณจากกองทุนหลักประกันสุขภาพตำบลปายามูม้ง เป็นเงิน ๑๖,๐๒๐ บาท (หนึ่งหมื่นหกพันยี่สิบบาทถ้วน) โดยมีรายละเอียดแผนงาน/โครงการ/กิจกรรม ดังนี้

ส่วนที่ 1: รายละเอียดแผนงาน/โครงการ/กิจกรรม (สำหรับผู้เสนอแผนงาน/โครงการ/กิจกรรม ลงรายละเอียด)

๑. หลักการและเหตุผล

ไข้เลือดออกเป็นปัญหาสาธารณสุขของประเทศไทย ส่วนใหญ่มักเป็นในเด็กอายุต่ำกว่า ๑๕ ปี ในผู้ใหญ่อาจพบได้บ้าง บางรายอาการรุนแรงจนทำให้เสียชีวิตได้ มักระบาดในช่วงหน้าฝนเพราะพาหะของโรคคือยุงลาย ลักษณะที่อยู่อาศัยของยุงลาย พบมากตามบ้านที่อยู่อาศัยในสวน ขยายพันธุ์โดยวางไข่ในน้ำนิ่งพบบ่อยในภาชนะน้ำขัง เช่น โถงน้ำ แจกันดอกไม้ ยางรถยนต์เก่า หรือเศษวัสดุที่รองรับน้ำได้ทุกชนิด

พื้นที่ตำบลปายามูม้ง เป็นพื้นที่ที่มีการระบาดของไข้เลือดออก จากข้อมูล 3 ปี ที่ผ่านมา มีผู้ป่วยเป็นไข้เป็นไข้เลือดดังนี้คือ ปี พ.ศ.2558 จำนวน 9 ราย พ.ศ.2559 จำนวน 26 ราย และ พ.ศ.2560 จำนวน 13 ราย โดยกลุ่มอายุที่พบ คือ อายุ 7- 15 ปี และ อายุ 20 - 40 ปี ดังนั้นเพื่อไม่ให้เกิดการระบาดของไข้เลือดออก จึงต้องมีการป้องกันโดยการทำลายยุงลายและแหล่งเพาะพันธุ์ โดยการสร้างความเข้าใจ ตระหนักให้มีความสำคัญจึงเกิดความร่วมมือในชุมชนอย่างจริงจัง นำไปสู่การป้องกันไข้เลือดออกได้

๒. วัตถุประสงค์

๑. เพื่อกำจัดแหล่งเพาะพันธุ์ลูกน้ำยุงลายด้วยความร่วมมือของประชาชนในชุมชน

๒. เพื่อให้จำนวนหลังคาเรือนในเขตรับผิดชอบของอสม. มีค่าHI และ CI=0

๓. เพื่อให้นักเรียนในเขตรับผิดชอบได้มีส่วนร่วมในการกำจัดและร่วมกันทำนวัตกรรมการ
ป้องกันยุง

ตัวชี้วัด

ไม่พบลูกน้ำยุงลายในภาชนะรองรับในบ้าน (Container Index=0) และบ้าน (House
Index=0)

๓. วิธีการดำเนินการ

๑. ประชุมชี้แจงอสม. เกี่ยวกับโครงการ
๒. จัดตั้งทีม SRRT ของอสม. ร่วมกับทีมตำบล
๓. อสม. ประชาสัมพันธ์โครงการในเขตรับผิดชอบเพื่อรับสมัครแกนนำประจำบ้านร่วม
โครงการ
๔. ค้นหาชุมชนเพื่อเป็นตัวอย่างชุมชนปลอดลูกน้ำยุงลายและประชาชนในชุมชนนั้นไม่
เกิดโรคไข้เลือดออก ตลอดจนหามาตรการในการกำจัดลูกน้ำยุงลาย
๕. ในกลุ่มโรงเรียน อสม. ร่วมกับทูตพิทักษ์ไข้เลือดออก ร่วมกันสำรวจและกำจัด
ไข่เลือดออกในทุกวันศุกร์/ เดือนละ ๒ ครั้ง
๖. ทีม SRRT ร่วมกันกำจัดโรคไข้เลือดออกเมื่อมีการเกิดโรคภายใน ๒๔ ชั่วโมงหลังจาก
ได้รับแจ้ง
๗. อสม. สำรวจลูกน้ำยุงลายบ้านในเขตรับผิดชอบพร้อมทั้งรายงานการสำรวจลูกน้ำ
ยุงลายทุกเดือน
๘. เจ้าหน้าที่มีการสุ่มตรวจลูกน้ำยุงลายในหลังคาเรือนเขตรับผิดชอบของอสม.
๙. พันหมอกควัน ตลอดจนสำรวจลูกน้ำยุงลายในโรงเรียนและบ้านที่เกิดโรค
ไข้เลือดออก
๑๐. ในโรงเรียนมีการให้ความรู้แก่นักเรียนชั้นป.๕ และป.๖ และสมัครทูตพิทักษ์
ไข่เลือดออกในกลุ่มนักเรียน พร้อมทั้งส่งแบบสำรวจลูกน้ำยุงลายและมีการจับจลาจ สุ่มสำรวจ
บ้านนักเรียน
๑๑. เติมนรณรงค์สร้างกระแสกำจัดลูกน้ำยุงลายในชุมชนทั้ง ๕ หมู่

๑๒. ทำนวัตกรรมการไต่ถามเพื่อให้เพื่อนอสม. ไปถ่ายทอดให้แก่ชุมชนกลุ่มเสียง* และในโรงเรียนเขตรับผิดชอบ

๑๓. ตลอดระยะเวลาในการดำเนินโครงการจะมีผู้สำรวจข้อมูลน้ำขุ่นลายโดยอสม. ไขว้กันตรวจ

๑๔. ประเมินผลการดำเนินงานและสรุปผลการดำเนินงานตามแผนโครงการ ส่งให้กองทุนหลักประกันสุขภาพตำบลปายามูม้ง

**กลุ่มเสียง หมายถึง ชุมชนที่เกิดโรคใช้เลือดออกบ่อย

๔. ระยะเวลาดำเนินการ

ระหว่างเดือน กุมภาพันธ์ ๒๕๖๑ - ธันวาคม ๒๕๖๑

๕. สถานที่ดำเนินการ ตำบลปายามูม้ง

๖. งบประมาณ

จากงบประมาณกองทุนหลักประกันสุขภาพปายามูม้ง จำนวน ๑๖๐,๐๐๐ บาท (หนึ่งหมื่นหกพันยี่สิบบาทถ้วน) รายละเอียด ดังนี้

กิจกรรมที่ ๑ อบรมกลุ่มเป้าหมาย อสม. ๓๙ คนและแกนนำหมู่บ้าน ๑๐ คน

- ค่าป้ายประชาสัมพันธ์โครงการ "รู้ทัน ป้องกัน ลดโรคใช้เลือดออก ตำบลปายามูม้ง"

ขนาด ๑ x ๒ เมตร จำนวน ๑ ผืน

เป็นเงิน ๙๐๐ บาท

- ค่าอาหารว่างและเครื่องดื่ม ในการประชุมคณะทำงานทีมSRRT จำนวน ๑๕ คน ๆ ละ ๒๕ บาท x ๑ มื้อเป็นเงิน

เป็นเงิน ๓๗๕ บาท

กิจกรรมที่ ๒ อบรมทูตพิทักษ์สุขภาพน้ำขุ่นลายกลุ่มเป้าหมายนักเรียนชั้น ป.๕ และ ป.๖ จำนวน ๔๐ คน

- ค่าอาหารกลางวันพร้อมเครื่องดื่ม จำนวน ๔๐ คน จำนวน ๑ มื้อ ๆ ละ ๕๐ บาท

เป็นเงิน ๒,๐๐๐ บาท

- ค่าอาหารว่างพร้อมเครื่องดื่ม จำนวน ๔๐ คน x ๒ มื้อ ๆ ละ ๒๕ บาท

เป็นเงิน ๒,๐๐๐ บาท

- ประกวดหุตพิทักษ์ลูกน้ำยุ่งลายพร้อมมอบเกียรติบัตร
- ค่าเอกสาร/ แผ่นพับในการอบรม เป็นเงิน ๕๐๐ บาท
- ค่าวัสดุในการอบรม เป็นเงิน ๑,๒๕๐ บาท

กิจกรรม ๓ พันหมอกควันในพื้นที่ที่เกิดโรคไข้เลือดออก

- ค่าน้ำมันดีเซลในการรณรงค์พันหมอกควัน จำนวน ๓๕ ลิตรๆละ ๒๗ บาท
เป็นเงิน ๙๔๕ บาท
- ค่าน้ำมันเบนซินในการรณรงค์พันหมอกควัน จำนวน ๑๐ ลิตรๆละ ๓๕ บาท
เป็นเงิน ๓๕๐ บาท

กิจกรรมที่ ๔ เติมนรณรงค์ทำลายแหล่งเพาะพันธุ์ลูกน้ำยุ่งลายอสม.จำนวน ๓๙ คนร่วมกับ
ประชาชนหมู่ละ จำนวน ๒๐ คน รวม ๕๙ คน

- ค่าอาหารกลางวันพร้อมเครื่องดื่ม จำนวน ๕๙ คน x ๕๐ บาท x ๑ มื้อ
เป็นเงิน ๒,๙๕๐ บาท
- ค่าอาหารว่างพร้อมเครื่องดื่ม จำนวน ๕๙ คน x ๒๕ บาท x ๒ มื้อ
เป็นเงิน ๒,๙๕๐ บาท
- ค่าป้ายรณรงค์โครงการขนาด ๑x๒ เมตร จำนวน ๒ ผืนๆละ ๙๐๐ บาท
เป็นเงิน ๑,๘๐๐ บาท

รวมทั้งสิ้น ๑๖,๐๒๐.- บาท (หนึ่งหมื่นหกพันยี่สิบบาทถ้วน)

๗.ผลที่คาดว่าจะได้รับ

- ๗.๑ อัตราป่วยด้วยไข้เลือดออกในชุมชนลดลงเมื่อเปรียบเทียบกับย้อนหลัง ๓ ปี
- ๗.๒ บ้านและโรงเรียนมีค่า HI และ CI = 0
- ๗.๓ ไม่พบอัตราป่วยด้วยโรคไข้เลือดในกลุ่มนักเรียนเขตรับผิดชอบตลอดจนนักเรียน
สามารถกำจัด ทำลายแหล่งเพาะพันธุ์ยุ่งลายได้ด้วยตนเอง

๘. สรุปแผนงาน/โครงการ/กิจกรรม

(ผู้เสนอฯ ลงรายละเอียด โดยในแต่ละข้อย่อยให้เลือกเพียง ๑ รายการที่เป็นรายการหลักสำหรับใช้ในการจำแนกประเภทเท่านั้น เพื่อให้เจ้าหน้าที่ อปท.บันทึกข้อมูลลงโปรแกรมกองทุนฯ เมื่อได้รับอนุมัติแล้ว)

๘.๑ หน่วยงาน/องค์กร/กลุ่มคน ที่รับผิดชอบโครงการ (ตามประกาศคณะกรรมการหลักประกันฯ พ.ศ.๒๕๕๗ ข้อ ๗)

ชื่อหน่วยงาน/องค์กร/กลุ่มคน ชมรมอาสาสมัครสาธารณสุขตำบลปิยามูมั่ง

- ๘.๑.๑ หน่วยบริการหรือสถานบริการสาธารณสุข เช่น รพ.ส □ ต.
- ๘.๑.๒ หน่วยงานสาธารณสุขอื่นของ อปท. เช่น กองสาธารณสุขของเทศบาล
- ๘.๑.๓ หน่วยงานสาธารณสุขอื่นของรัฐ เช่น สสอ.
- ๘.๑.๔ หน่วยงานอื่นๆ ที่ไม่ใช่หน่วยงานสาธารณสุข เช่น โรงเรียน
- ๘.๑.๕ กลุ่มหรือองค์กรประชาชน

๘.๒ ประเภทการสนับสนุน (ตามประกาศคณะกรรมการหลักประกันฯ พ.ศ. ๒๕๕๗ ข้อ ๗)

- ๘.๒.๑ สนับสนุนการจัดบริการสาธารณสุขของ หน่วยบริการ/สถานบริการ/หน่วยงานสาธารณสุข [ข้อ ๗(๑)]
- ๘.๒.๒ สนับสนุนกิจกรรมสร้างเสริมสุขภาพ การป้องกันโรคของกลุ่มหรือองค์กรประชาชน/หน่วยงานอื่น [ข้อ ๗(๒)]
- ๘.๒.๓ สนับสนุนการจัดกิจกรรมของ ศูนย์เด็กเล็ก/ผู้สูงอายุ/คนพิการ [ข้อ ๗(๓)]
- ๘.๒.๔ สนับสนุนการบริหารหรือพัฒนากองทุนฯ [ข้อ ๗(๔)]
- ๘.๒.๕ สนับสนุนกรณีเกิดโรคระบาดหรือภัยพิบัติ [ข้อ ๗(๕)]

๘.๓ กลุ่มเป้าหมายหลัก (ตามแนบท้ายประกาศคณะกรรมการส่งเสริมสุขภาพและป้องกันโรคฯ พ.ศ. ๒๕๕๗)

- ๘.๓.๑ กลุ่มหญิงตั้งครรภ์และหญิงหลังคลอด
- ๘.๓.๒ กลุ่มเด็กเล็กและเด็กก่อนวัยเรียน
- ๘.๓.๓ กลุ่มเด็กวัยเรียนและเยาวชน

- ๘.๓.๔ กลุ่มวัยทำงาน
- ๘.๓.๕.๑ กลุ่มผู้สูงอายุ
- ๘.๓.๕.๒ กลุ่มผู้ป่วยโรคเรื้อรัง
- ๘.๓.๖ กลุ่มคนพิการและทุพพลภาพ
- ๘.๓.๗ กลุ่มประชาชนทั่วไปที่มีภาวะเสี่ยง

๘.๔ กิจกรรมหลักตามกลุ่มเป้าหมายหลัก

๘.๔.๑ กลุ่มหญิงตั้งครรภ์และหญิงหลังคลอด

- ๘.๔.๑.๑ การสำรวจข้อมูลสุขภาพ การจัดทำทะเบียนและฐานข้อมูลสุขภาพ
- ๘.๔.๑.๒ การตรวจคัดกรอง ประเมินภาวะสุขภาพ และการค้นหาผู้ที่มีภาวะเสี่ยง
- ๘.๔.๑.๓ การเยี่ยมติดตามดูแลสุขภาพก่อนคลอดและหลังคลอด
- ๘.๔.๑.๔ การรณรงค์/ประชาสัมพันธ์/ฝึกอบรม/ให้ความรู้
- ๘.๔.๑.๕ การส่งเสริมการเลี้ยงลูกด้วยนมแม่
- ๘.๔.๑.๖ การคัดกรองและดูแลรักษาแม่เรื้อรังปากมดลูกและมะเร็งเต้านม
- ๘.๔.๑.๗ การส่งเสริมสุขภาพช่องปาก
- ๘.๔.๑.๘ อื่นๆ (ระบุ)

๘.๔.๒ กลุ่มเด็กเล็กและเด็กก่อนวัยเรียน

- ๘.๔.๒.๑ การสำรวจข้อมูลสุขภาพ การจัดทำทะเบียนและฐานข้อมูลสุขภาพ
- ๘.๔.๒.๒ การตรวจคัดกรอง ประเมินภาวะสุขภาพ และการค้นหาผู้ที่มีภาวะเสี่ยง
- ๘.๔.๒.๓ การเยี่ยมติดตามดูแลสุขภาพ
- ๘.๔.๒.๔ การรณรงค์/ประชาสัมพันธ์/ฝึกอบรม/ให้ความรู้
- ๘.๔.๒.๕ การส่งเสริมพัฒนาการตามวัย/กระบวนการเรียนรู้/ความฉลาดทางปัญญา

และอารมณ์

- ๘.๔.๒.๖ การส่งเสริมการได้รับวัคซีนป้องกันโรคตามวัย
- ๘.๔.๒.๗ การส่งเสริมสุขภาพช่องปาก
- ๘.๔.๒.๘ อื่นๆ (ระบุ)

๘.๔.๓ กลุ่มเด็กวัยเรียนและเยาวชน

- ๘.๔.๓.๑ การสำรวจข้อมูลสุขภาพ การจัดทำทะเบียนและฐานข้อมูลสุขภาพ
- ๘.๔.๓.๒ การตรวจคัดกรอง ประเมินภาวะสุขภาพ และการค้นหาผู้มีภาวะเสี่ยง
- ๘.๔.๓.๓ การเยี่ยมติดตามดูแลสุขภาพ
- ๘.๔.๓.๔ การรณรงค์/ประชาสัมพันธ์/ฝึกอบรม/ให้ความรู้
- ๘.๔.๓.๕ การส่งเสริมพัฒนาการตามวัย/กระบวนการเรียนรู้/ความฉลาดทางปัญญา

และอารมณ์

- ๘.๔.๓.๖ การส่งเสริมการได้รับวัคซีนป้องกันโรคตามวัย
- ๘.๔.๓.๗ การป้องกันและลดปัญหาด้านเพศสัมพันธ์/การตั้งครรภ์ไม่พร้อม
- ๘.๔.๓.๘ การป้องกันและลดปัญหาด้านสารเสพติด/ยาสูบ/เครื่องดื่มแอลกอฮอล์
- ๘.๔.๓.๙ อื่นๆ (ระบุ)

.....

๘.๔.๔ กลุ่มวัยทำงาน

- ๘.๔.๔.๑ การสำรวจข้อมูลสุขภาพ การจัดทำทะเบียนและฐานข้อมูลสุขภาพ
- ๘.๔.๔.๒ การตรวจคัดกรอง ประเมินภาวะสุขภาพ และการค้นหาผู้มีภาวะเสี่ยง
- ๘.๔.๔.๓ การเยี่ยมติดตามดูแลสุขภาพ
- ๘.๔.๔.๔ การรณรงค์/ประชาสัมพันธ์/ฝึกอบรม/ให้ความรู้
- ๘.๔.๔.๕ การส่งเสริมพฤติกรรมสุขภาพในกลุ่มวัยทำงานและการปรับเปลี่ยน

สิ่งแวดล้อมในการทำงาน

- ๘.๔.๔.๖ การส่งเสริมการดูแลสุขภาพจิตแก่กลุ่มวัยทำงาน
- ๘.๔.๔.๗ การป้องกันและลดปัญหาด้านเพศสัมพันธ์/การตั้งครรภ์ไม่พร้อม
- ๘.๔.๔.๘ การป้องกันและลดปัญหาด้านสารเสพติด/ยาสูบ/เครื่องดื่มแอลกอฮอล์
- ๘.๔.๔.๙ อื่นๆ (ระบุ)

.....

๘.๔.๕ กลุ่มผู้สูงอายุ

- ๘.๔.๕.๑.๑ การสำรวจข้อมูลสุขภาพ การจัดทำทะเบียนและฐานข้อมูลสุขภาพ
- ๘.๔.๕.๑.๒ การตรวจคัดกรอง ประเมินภาวะสุขภาพ และการค้นหาผู้มีภาวะเสี่ยง
- ๘.๔.๕.๑.๓ การเยี่ยมติดตามดูแลสุขภาพ

- ๘.๔.๕.๑.๔ การรณรงค์/ประชาสัมพันธ์/ฝึกอบรม/ให้ความรู้
- ๘.๔.๕.๑.๕ การส่งเสริมพัฒนาทักษะทางกายและใจ
- ๘.๔.๕.๑.๖ การคัดกรองและดูแลผู้มีภาวะซึมเศร้า
- ๘.๔.๕.๑.๗ การคัดกรองและดูแลผู้มีภาวะข้อเข่าเสื่อม
- ๘.๔.๕.๑.๘ อื่นๆ (ระบุ)

- ๘.๔.๕.๒ กลุ่มผู้ป่วยโรคเรื้อรัง
- ๘.๔.๕.๒.๑ การสำรวจข้อมูลสุขภาพ การจัดทำทะเบียนและฐานข้อมูลสุขภาพ
- ๘.๔.๕.๒.๒ การตรวจคัดกรอง ประเมินภาวะสุขภาพ และการค้นหาผู้มีภาวะเสี่ยง
- ๘.๔.๕.๒.๓ การเยี่ยมติดตามดูแลสุขภาพ
- ๘.๔.๕.๒.๔ การรณรงค์/ประชาสัมพันธ์/ฝึกอบรม/ให้ความรู้
- ๘.๔.๕.๒.๕ การคัดกรองและดูแลผู้ป่วยโรคเบาหวานและความดันโลหิตสูง
- ๘.๔.๕.๒.๖ การคัดกรองและดูแลผู้ป่วยโรคหัวใจ
- ๘.๔.๕.๒.๗ การคัดกรองและดูแลผู้ป่วยโรคหลอดเลือดสมอง
- ๘.๔.๕.๒.๘ การคัดกรองและดูแลผู้ป่วยโรคมะเร็ง
- ๘.๔.๕.๒.๙ อื่นๆ (ระบุ)

๘.๔.๖ กลุ่มคนพิการและทุพพลภาพ

- ๘.๔.๖.๑ การสำรวจข้อมูลสุขภาพ การจัดทำทะเบียนและฐานข้อมูลสุขภาพ
- ๘.๔.๖.๒ การตรวจคัดกรอง ประเมินภาวะสุขภาพ และการค้นหาผู้มีภาวะเสี่ยง
- ๘.๔.๖.๓ การเยี่ยมติดตามดูแลสุขภาพ
- ๘.๔.๖.๔ การรณรงค์/ประชาสัมพันธ์/ฝึกอบรม/ให้ความรู้
- ๘.๔.๖.๕ การส่งเสริมพัฒนาทักษะทางกายและใจ
- ๘.๔.๖.๖ การคัดกรองและดูแลผู้มีภาวะซึมเศร้า
- ๘.๔.๖.๗ การคัดกรองและดูแลผู้มีภาวะข้อเข่าเสื่อม
- ๘.๔.๖.๘ อื่นๆ (ระบุ)

๘.๔.๗ กลุ่มประชาชนทั่วไปที่มีภาวะเสี่ยง

- ๘.๔.๗.๑ การสำรวจข้อมูลสุขภาพ การจัดทำทะเบียนและฐานข้อมูลสุขภาพ
- ๘.๔.๗.๒ การตรวจคัดกรอง ประเมินภาวะสุขภาพ และการค้นหาผู้มีภาวะเสี่ยง
- ๘.๔.๗.๓ การเยี่ยมติดตามดูแลสุขภาพ
- ๘.๔.๗.๔ การรณรงค์/ประชาสัมพันธ์/ฝึกอบรม/ให้ความรู้
- ๘.๔.๗.๕ การส่งเสริมการปรับเปลี่ยนพฤติกรรมและสิ่งแวดล้อมที่มีผลกระทบต่อสุขภาพ
- ๘.๔.๗.๖ อื่นๆ (ระบุ)

ลงชื่อ นางสาวเรไร ผู้เขียนแผนงาน/โครงการ/กิจกรรม

(นางสาวนาซีเราะห์ ลือแต)

อาสาสมัครสาธารณสุขประจำตำบลปายามูม้ง

วันที่-เดือน-พ.ศ.

ลงชื่อ นางเอเสาะ ผู้เสนอแผนงาน/โครงการ/กิจกรรม

(นางเอเสาะ เหนืองตีบ)

ประธานอาสาสมัครสาธารณสุขตำบลปายามูม้ง

วันที่-เดือน-พ.ศ.

ส่วนที่ ๒ : ผลการพิจารณาแผนงาน/โครงการ/กิจกรรม (สำหรับเจ้าหน้าที่ อปท. ที่ได้รับ
มอบหมายลงรายละเอียด)

ตามมติการประชุมคณะกรรมการกองทุนหลักประกันสุขภาพองค์การบริหารส่วนตำบลปิยา
มั่งอ. ยะหริ่ง

ครั้งที่ ๒ / ๒๕๖๑ เมื่อวันที่ ผลการพิจารณาแผนงาน/
โครงการ/กิจกรรม ดังนี้

อนุมัติงบประมาณ เพื่อสนับสนุนแผนงาน/โครงการ/กิจกรรม จำนวน ๑๖,๐๐๐

บาท

เพราะ

ไม่อนุมัติงบประมาณ เพื่อสนับสนุนแผนงาน/โครงการ/กิจกรรม

เพราะ

หมายเหตุเพิ่มเติม (ถ้ามี)

ให้รายงานผลความสำเร็จของแผนงาน/โครงการ/กิจกรรม ตามแบบฟอร์ม (ส่วนที่
๓) ภายในวันที่

ลงชื่อ

(นายสมเจต (ทวทอ))

ตำแหน่ง

ประธานกองทุน

วันที่-เดือน-พ.ศ.

๑๐ มีนาคม ๒๕๖๑

ส่วนที่ ๓ :แบบรายงานผลการดำเนินแผนงาน/โครงการ/กิจกรรม ที่ได้รับงบประมาณ สนับสนุนจากกองทุนหลักประกันสุขภาพ (สำหรับผู้เสนอแผนงาน/โครงการ/กิจกรรม ลง รายละเอียดเมื่อเสร็จสิ้นการดำเนินงาน)

ชื่อแผนงาน/โครงการ/กิจกรรม.....

๑. ผลการดำเนินงาน

.....
.....

๒. ผลสัมฤทธิ์ตามวัตถุประสงค์/ตัวชี้วัด

- บรรลุตามวัตถุประสงค์ของโครงการ
- ไม่บรรลุตามวัตถุประสงค์ของโครงการ เพราะ

.....

๓. การเบิกจ่ายงบประมาณ

งบประมาณที่ได้รับการอนุมัติ บาท

งบประมาณเบิกจ่ายจริง บาท คิดเป็นร้อยละ

งบประมาณเหลือส่งคืนกองทุนฯ บาท คิดเป็นร้อยละ

๔. ปัญหา/อุปสรรคในการดำเนินงาน

- ไม่มี
- มี

ปัญหา/อุปสรรค (ระบุ)

.....
.....

แนวทางการแก้ไข (ระบุ)

.....
.....

ลงชื่อ ผู้รายงาน

(.....)

ตำแหน่ง

วันที่-เดือน-พ.ศ.

กิจกรรมโครงการและผังกำกับการทำงาน (Gantt Chart)

หน่วยงานชมรมอาสาสมัครสาธารณสุขประจำตำบลปายามูม้ง

กิจกรรมหลัก/โครงการ	ว/ด/ป	รายละเอียด
<p>๑.โครงการคนตำบลปายามูม้งเสริมภูมิปัญญาท้องถิ่นสู่นวัตกรรมสุขภาพบรเทาโรค</p> <p>-อบรมพร้อมสาธิตการแปรรูปไพล แก่อสม.</p> <p>-อสม.ถ่ายทอดการทำน้ำมันไพลสู่แกนนำประชาชน</p>	<p>๑๓ ก.ค. ๖๑</p> <p>๒๐ ก.ค. ๖๑</p>	<p>อสม.จำนวน ๓๙ คน</p> <p>ประชาชน จำนวน ๕๐ คน</p>
<p>๒.โครงการรู้ทัน ป้องกัน ลดโรคใช้เลือดออกในพื้นที่ตำบลปายามูม้ง</p> <p>กิจกรรมที่ ๑ อบรมความรู้แก่อสม.และแกนนำหมู่บ้าน</p> <p>กิจกรรมที่ ๒</p> <p>-อบรมทูตพิทักษ์ลูกน้ำยุงลายแก่แกนนำนักเรียน</p> <p>-ประกวดทูตพิทักษ์พร้อมมอบเกียรติบัตร</p> <p>กิจกรรมที่ ๓ และ ๔ เดินรณรงค์พร้อมพ่นหมอกควันทุกหมู่</p>	<p>๑๐ ส.ค. ๖๑</p> <p>๒๑ ส.ค. ๖๑</p> <p>๑๔ ก.ย. ๖๑</p> <p>๒๔ ส.ค. ๖๑</p>	

แบบทดสอบก่อนอบรม

1. โรคไข้เลือดออกเกิดจากยุงชนิดใด

- ก. ยุงลาย
- ข. ยุงก้นปล่อง
- ค. ยุงรำคาญ
- ง. ถูกทุกข้อ

2. ข้อใดคืออาการ ในการติดเชื้อไวรัสไข้เลือดออกครั้งแรก

- ก. ซีด
- ข. จะค่อยๆมีอาการเลือดออก
- ค. จะมีไข้สูงลอย เหมือนไข้หวัดใหญ่
- ง. ถูกทุกข้อ

3. การดูแลผู้ป่วยที่ติดเชื้อไวรัสไข้เลือดออกควรทำอย่างไร

- ก. ให้ผู้ป่วยพักผ่อนในที่ๆมีอากาศถ่ายเทได้สะดวก
- ข. เช็ดตัวด้วยน้ำธรรมดาหรือน้ำอุ่นบ่อยๆ
- ค. ทานยา
- ง. ถูกทุกข้อ

4. ผู้ป่วยที่ติดเชื้อไวรัสไข้เลือดออกห้ามรับประทานยาใด

- ก. ยาแอสไพริน
- ข. พาราเซตามอล
- ค. ยาพวกไอบรูโพรเฟน
- ง. ถูกทั้งข้อ ก และ ค

5. ถ้าผู้ป่วยอ่อนเพลีย ตัวเย็นขึ้น สีผิวคล้ำลง ตัวลาย แสดงว่าผู้ป่วยเข้าสู่ระยะใด

- ก. ระยะซีก
- ข. ระยะไข้สูง
- ค. ระยะฟื้น
- ง. ผิดทุกข้อ

6. ผู้ที่ป่วยเป็นไข้เลือดออกควรงดเว้นอาหารหรือเครื่องดื่มในข้อใด

- ก. นม
- ข. ข้าวต้ม
- ค. ซ็อกโกแลต
- ง. ไอศกรีม

7. อาการเลือดออกที่พบบ่อยที่สุดคือบริเวณใด

- ก. ผิวหนัง
- ข. ช่องปาก
- ค. กระเพาะอาหาร
- ง. เล็บมือ เล็บเท้า

8. วัสดุในข้อใดเป็นที่อาศัยของพาหะของโรคไข้เลือดออก

- ก. กระป๋อง
- ข. ยางรถยนต์เก่า
- ค. กะลา
- ง. ถูกทุกข้อ

9. ข้อใดไม่ใช่วิธีการกำจัดพาหะของโรคไข้เลือดออก

- ก. ใส่น้ำตาลที่จานรองขาตู้
- ข. ใส่น้ำทรายอะเบทในน้ำขัง
- ค. การพ่นสารเคมีในบริเวณมุมอับภายใน
- ง. ใส่น้ำส้มสายชูจานรองกระถางต้นไม้

10. ข้อใดไม่เป็นการป้องกันไม่ให้เป็นไข้เลือดออก

- ก. ควรนอนในมุ้งหรือในห้องติดมุ้งลวดที่ปลอดภัย
- ข. ควรเล่นในที่ที่มีแหล่งเพาะพันธุ์ยุง
- ค. ควรสวมเสื้อแขนยาว กางเกงขายาว สวมหมวก
- ง. ไม่ควรเล่นในมุมมืดหรือบริเวณที่ไม่มีลมพัดผ่าน

แบบทดสอบหลังอบรม

1. โรคไข้เลือดออกเกิดจากยุงชนิดใด

- ก. ยุงลาย
- ข. ยุงก้นปล่อง
- ค. ยุงรำคาญ
- ง. ถูกทุกข้อ

2. ข้อใดคืออาการ ในการติดเชื้อไวรัสไข้เลือดออกครั้งแรก

- ก. ชี้ออก
- ข. จะค่อยๆมีอาการเลือดออก
- ค. จะมีไข้สูงลอย เหมือนไข้หวัดใหญ่
- ง. ถูกทุกข้อ

3. การดูแลผู้ป่วยที่ติดเชื้อไวรัสไข้เลือดออกควรทำอย่างไร

- ก. ให้ผู้ป่วยพักผ่อนในที่ๆมีอากาศถ่ายเทได้สะดวก
- ข. เช็ดตัวด้วยน้ำธรรมดาหรือน้ำอุ่นบ่อยๆ
- ค. ทานยา
- ง. ถูกทุกข้อ

4. ผู้ป่วยที่ติดเชื้อไวรัสไข้เลือดออกห้ามรับประทานยาลดไข้ชนิดใด

- ก. ยาแอสไพริน
- ข. พาราเซตามอล
- ค. ยาพวกไอบรูโพรเฟน
- ง. ถูกทั้งข้อ ก และ ค

5. ถ้าผู้ป่วยอ่อนเพลีย ตัวเย็นขึ้น สีผิวคล้ำลง ตัวลาย แสดงว่าผู้ป่วยเข้าสู่ระยะใด

- ก. ระยะช็อก
- ข. ระยะไข้สูง
- ค. ระยะฟื้น
- ง. ผิดทุกข้อ

6. ผู้ที่ป่วยเป็นไข้เลือดออกควรงดเว้นอาหารหรือเครื่องดื่มในข้อใด

- ก. นม
- ข. ข้าวต้ม
- ค. ช็อคโกแลต
- ง. ไอศกรีม

7. อาการเลือดออกที่พบบ่อยที่สุดคือบริเวณใด

- ก. ผิวหนัง
- ข. ช่องปาก
- ค. กระเพาะอาหาร
- ง. เล็บมือ เล็บเท้า

8. วัสดุในข้อใดเป็นที่อาศัยของพาหะของโรคไข้เลือดออก

- ก. กระบือ
- ข. ยางรถยนต์เก่า
- ค. กะลา
- ง. ถูกทุกข้อ

9. ข้อใดไม่ใช่วิธีการกำจัดพาหะของโรคไข้เลือดออก

- ก. ใส่น้ำตาลที่จานรองขาตู้
- ข. ใส่น้ำทรายอะเบทในน้ำขัง
- ค. การพ่นสารเคมีในบริเวณมุมอับภายใน
- ง. ใส่น้ำส้มสายชูจานรองกระถางต้นไม้

10. ข้อใดไม่เป็นการป้องกันไม่ให้เป็นไข้เลือดออก

- ก. ควรนอนในมุ้งหรือในห้องติดมุ้งลวดที่ปลอดยุงลาย
- ข. ควรเล่นในที่ที่มีแหล่งเพาะพันธุ์ยุง
- ค. ควรมีแสงสว่างส่องได้ทั่วถึง มีลมพัดผ่านได้สะดวก
- ง. ไม่ควรเล่นในมุมมืดหรือบริเวณที่ไม่มีลมพัดผ่าน



โรงพยาบาลส่งเสริมสุขภาพตำบลปายามุ้ง อำเภอชะหรั่ง จังหวัดปัตตานี

ขอมอบเกียรติบัตรนี้เพื่อแสดงว่า

เด็กหญิงนูร์ฮัน เจะแมง

ได้เข้ารับการอบรมทูตพิทักษ์สุขภาพอนามัยตาม “โครงการรื้อฟื้น ป้องกัน อดโรคใช้เลือดออก ตำบลปายามุ้ง ปีงบประมาณ ๒๕๖๑”

วันที่ ๕ ตุลาคม ๒๕๖๑

ณ โรงพยาบาลส่งเสริมสุขภาพตำบลปายามุ้ง

ขอให้ความสุข ความเจริญ ประสบความสำเร็จสืบไป

ให้ไว้ ณ วันที่ ๕ ตุลาคม ๒๕๖๑

(นางสารอ มุหะมะสะเล็ม)

ผู้อำนวยการโรงพยาบาลส่งเสริมสุขภาพตำบลปายามุ้ง

ความรู้เรื่องโรคไข้เลือดออก



โดย
นางสาวมาเรียม อาแว
พยาบาลวิชาชีพชำนาญการ
โรงพยาบาลส่งเสริมสุขภาพตำบลศิลาเพชร

โรคไข้เลือดออก

โรคไข้เลือดออก เกิดจากการติดเชื้อไวรัสเด็งกี ilyu ลายเป็นพาหะนำโรค พบได้ทั้งในเด็กและผู้ใหญ่

อาการ

- มีไข้ขึ้นพบนาน 2-7 วัน
- มีผื่นขึ้นตามตัว
- ปวดศีรษะ ปวดตา
- ปวดตามข้อ
- มีเลือดออกตามจุดต่างๆ

การป้องกัน

- หากมีอาการ ปวดศีรษะรุนแรง ไข้สูง ไข้ลงแล้วไข้ขึ้นใหม่ ไข้ดำ ไข้ช้ำตามผิวหนัง ไข้ช้ำตามผิวหนัง ไข้ช้ำตามผิวหนัง ไข้ช้ำตามผิวหนัง
- มีงูขึ้นมุงก้าบนเตียง ไข้สูง ไข้ลงแล้วไข้ขึ้นใหม่ ไข้ดำ ไข้ช้ำตามผิวหนัง ไข้ช้ำตามผิวหนัง ไข้ช้ำตามผิวหนัง
- ทำลายแหล่งเพาะพันธุ์ยุงลายในบ้านได้สะอาด

1422

วิธีปราบยุงลาย

ในโรงเรียน

ในบ้าน

1422



1422

มารู้จัก " ยุง "

กินอีกหน่อย...



- ในโลกนี้มียุงกว่า 4,000 ชนิด
- ยุงบางชนิดนำโรคมามาก สำหรับประเทศไทย

ได้แก่ **ยุง**กินขบส่ง นำโรคไข้มาลาเรีย
ยุงรำคาญ นำโรคไข้สมองอักเสบ
ยุงเสือด นำโรคเท้าช้าง
ยุงลาย นำโรคไข้เลือดออก โรคติดเชื้อไวรัสซิกา และโรคไข้หวัดอียุงลาย

สำนักโรคติดต่อฯ โดยแมลง กรมควบคุมโรค กระทรวงสาธารณสุข

มาทำความรู้จัก ยุงลายกันสักนิด



• ยุงลาย..ชอบวางไข่ในแหล่งน้ำสะอาด ในภาชนะที่มีน้ำขัง ที่มีอยู่ในบ้านและรอบๆ บ้านเท่านั้น เช่น แจกัน จานรองขาตู้กับข้าว โถงน้ำ ถังเก็บกักน้ำ เป็นต้น

• ยุงลาย..ไม่วางไข่ลงในน้ำโดยตรงเหมือนยุงชนิดอื่น แต่จะวางไข่ไว้รอบภาชนะ เมื่อระดับน้ำประมาณ 1 ซม.

"ยุงลายส่วนใหญ่ไม่วางไข่ในแหล่งน้ำธรรมชาติ เช่น บ่อ หนอง คลอง บึง เป็นต้น"

สำนักโรคติดต่อฯ โดยแมลง กรมควบคุมโรค กระทรวงสาธารณสุข

มาทำความรู้จักยุงลายกันสักนิด (ตอนที่ 2)

ยุงลายบ้านสามารถวางไข่ได้ใน



- ภาชนะเก็บกักน้ำ เช่น ตุ่ม อ่างน้ำ แจกันน้ำ ตั้งเก็บน้ำ บ่อซีเมนต์
- ภาชนะใช้สอยในครัวเรือน เช่น แจกัน จานรองกระถางต้นไม้ ที่รองขาตู้กับข้าว ถังน้ำ
- ภาชนะที่ตกทิ้งไว้และมีที่รองรับน้ำ เช่น ขาง รองยนต์ กระบอง ขวดน้ำ ถังรองโคม ถังรองหลอดไฟ

"ยุงลายบ้านสามารถวางไข่ในภาชนะต่างๆ ได้ แม้มีน้ำเพียงเล็กน้อย"

สำนักโรคติดต่อฯ โดยแมลง กรมควบคุมโรค กระทรวงสาธารณสุข

มาทำความรู้จักยุงลายกันสักนิด (ตอนที่ 3)

ยุงลายสวน สามารถวางไข่ได้ใน..



- ภาชนะรองรับน้ำตามธรรมชาติ เช่น กอละมั่งพรวน กาบใบพืช ๓๒ไม ไทรไผ่
- ภาชนะรองรับน้ำที่วางทิ้งไว้ในสวนที่มีน้ำขัง เช่น ขาง โหล สีขาวสีอง กระถางดิน

ยุงลายสวนสามารถวางไข่ในภาชนะที่กล่าวถึงได้ และสามารถติดกับยุงลายบ้านและยุงลายบ้านได้

สำนักโรคติดต่อฯ โดยแมลง กรมควบคุมโรค กระทรวงสาธารณสุข

มารู้จักยุงลายกันสักนิด ตอนที่ ๑

ปรับตัวได้ดีในสภาพแวดล้อมที่เป็นที่อู่อาศัยของคน

สามารถวางไข่ได้ครั้งละ 100-200 ใบวางไข่ได้ 5 คอก รวมแล้วเกินกว่า 500 ใบตลอดช่วงอายุขัย

ยุงลายบ้าน

บุงเพศเมียที่ท้องได้ประมาณ 5 คอกตลอดช่วงอายุขัย

บุงเพศเมียชอบกินเลือดคนมากกว่าเลือดสัตว์

สำนักโรคติดต่ออุบัติใหม่ กรมควบคุมโรค กระทรวงสาธารณสุข

มาทำความรู้จักยุงลายกันสักนิด ตอนที่ ๕

ยุงลายบ้าน.....

มีระยะบินสั้น ประมาณ 100 เมตร หรืออาจไกลกว่า ขึ้นอยู่กับเหยื่อและแหล่งเพาะพันธุ์

ชอบเกาะพักในบริเวณที่มีแสงสว่างน้อย อับชื้น เช่น ผนังในห้องน้ำ เสื้อผ้าที่แขวนที่แขวนไว้ในที่อับ

เจริญเติบโตได้ดีที่อุณหภูมิปกติ 22-32 องศาเซลเซียส (เหมาะสมกับเมืองในเขตร้อน)

“ยุงลายบ้าน ไม่บินไกล ไม่ชอบแสง”

สำนักโรคติดต่ออุบัติใหม่ กรมควบคุมโรค กระทรวงสาธารณสุข

ยุง...ก็ทำอะไรเป็นอาหาร

1. ยุงซึ่งเพศผู้และเพศเมีย สามารถกินน้ำหวานจากเกสรดอกไม้ เพื่อเป็นอาหารในการดำรงชีวิตได้
2. ยุงเพศเมีย หลังจากผสมพันธุ์แล้วจำเป็นต้องกินเลือดมนุษย์ และสัตว์ เพื่อต้องการโปรตีนจากเลือด ไปช่วยพัฒนาเจริญเติบโตของไข่
3. ยุงเพศเมียเท่านั้นที่กัดคน

สำนักโรคติดต่ออุบัติใหม่ กรมควบคุมโรค กระทรวงสาธารณสุข

การผสมพันธุ์ของยุง

ยุงเพศเมีย เมื่อผสมพันธุ์แล้วจะกินเลือดมนุษย์และสัตว์เพื่อใช้ในการพัฒนาไข่

ยุงเพศผู้ จะกินน้ำหวานจากดอกไม้เป็นอาหาร

ยุงเพศเมีย จะกินเลือดมนุษย์และสัตว์เพื่อใช้ในการพัฒนาไข่

สำนักโรคติดต่ออุบัติใหม่ กรมควบคุมโรค กระทรวงสาธารณสุข

แหล่งเพาะพันธุ์ยุงที่สำคัญ สัมพันธ์กับแหล่งเกิดโรค

ยุงลาย

ชอบวางไข่ในภาชนะเก็บกักน้ำ "สะอาด" พบมากในเขตเมือง ตามบ้านเรือน และชุมชน

ยุงก้นปล่อง

ชอบวางไข่ในแหล่งน้ำสะอาด ไม่ค่อยมีป่าเขา การเกิดโรคไข้มาลาเลีย ส่วนใหญ่จึงสามารถพบได้ในหมู่บ้านเขตชนบท

ยุงโศก

ชอบวางไข่ในแหล่งน้ำที่เป็นหนอง บึง ที่มีวัชพืชลอยอยู่ในน้ำ พบมากในเขตชนบท

ยุงเสียด

ชอบวางไข่ในแหล่งน้ำที่เป็นหนอง บึง ที่มีวัชพืชลอยอยู่ในน้ำ พบมากในเขตชนบท

สำนักโรคติดต่อภายในแมลง กรมควบคุมโรค กระทรวงสาธารณสุข

ยุงแต่ละชนิดส่วนใหญ่ ออกหากินเวลาไหน

ยุงก้นปล่อง

ชอบออกหากินเวลา กลางคืน-ดึก

ยุงรำคาญ

ชอบออกหากินในช่วง กลางคืน

ยุงเสียด

ชอบออกหากินเวลา กลางคืน

ยุงลาย

ชอบออกหากินเวลา "กลางวัน"

สำนักโรคติดต่อภายในแมลง กรมควบคุมโรค กระทรวงสาธารณสุข

ทำไม? ยุงถึงต้องกัดคุณ

1. ยุงเพศเมียต้องการโปรตีนที่กินเลือดคน
2. ยุงเพศเมียหลังจากผสมพันธุ์แล้ว จำเป็นต้องกินเลือด เพื่อไข่โปรตีนจากเลือดไปบำรุงไข่
3. ไข่ที่ฝังในยุงเพศเมียจะสมบูรณ์ก็ต่อเมื่อวางไข่ในแหล่งน้ำต่าง ๆ ตามธรรมชาติของยุงนั้นๆ
4. ยุงเพศเมียสามารถกัดกับเลือดคนได้หลายครั้ง หลังจากผสมพันธุ์กับเพศผู้เพียงครั้งเดียว

"ยุงเพศเมียวางไข่หลังการกินเลือดคนได้หลายครั้ง ตลอดอายุขัยของยุง"

สำนักโรคติดต่อภายในแมลง กรมควบคุมโรค กระทรวงสาธารณสุข

"รู้คุณยุง...อย่าสู้เกินกว่า รู้คุณคนมือ"

DID YOU KNOW?

- ยุงเพศเมีย 1 ตัวสามารถวางไข่ได้มากถึง 100 ฟอง
- ยุงเพศเมีย 1 ตัวสามารถกัดคนได้มากถึง 1-5 ครั้งต่อวัน
- ยุงเพศเมียสามารถกัดคนได้มากถึง 1-5 เดือน (ขึ้นอยู่กับชนิดของยุง)

สำนักโรคติดต่อภายในแมลง กรมควบคุมโรค กระทรวงสาธารณสุข

ทำไม... ขยะหลายถึงพบมากใน "ฤดูฝน"

- เนื่องจากฝนตกชุกและปริมาณน้ำฝนที่มาก ทำให้ขยะเปียกชื้นและเหม็นคาว ทำให้ขยะเหล่านี้ถูกทิ้งลงถังขยะโดยไม่เลือกปฏิบัติ
- คนส่วนใหญ่จะทิ้งขยะลงถังขยะโดยไม่เลือกปฏิบัติ เพราะขยะเปียกชื้นและเหม็นคาว ทำให้ขยะเหล่านี้ถูกทิ้งลงถังขยะโดยไม่เลือกปฏิบัติ
- คนส่วนใหญ่จะทิ้งขยะลงถังขยะโดยไม่เลือกปฏิบัติ เพราะขยะเปียกชื้นและเหม็นคาว ทำให้ขยะเหล่านี้ถูกทิ้งลงถังขยะโดยไม่เลือกปฏิบัติ

สำนักโรคติดต่อทางเดินหายใจและวัณโรค กรมควบคุมโรค กระทรวงสาธารณสุข

ทำไม? โรคไข้เลือดออกถึงฉับพลัน

- เงินได้ทุกเพศ-วัย
 - พบจำนวนผู้ป่วยเฉลี่ยปีละ 70,000 ราย ในปีที่มีระบาดสูงเพิ่มขึ้นเป็น 2 เท่า
 - เชื้อไวรัสมีถึง 4 สายพันธุ์ เป็นแล้วสามารถเป็นได้อีก
 - การป่วยครั้งแรกอาจมีอาการไม่รุนแรงแต่หากได้รับเชื้อครั้งที่ 2 คำสายพันธุ์จะมี ความรุนแรงเพิ่มขึ้นจนถึงขั้นเสียชีวิตได้
- ยังไม่มียาหรือวัคซีนป้องกันโรคโดยการรับประทานได้เพียงรักษาตามอาการ

โรคไข้เลือดออกป้องกันได้... โดยร่วมมือกันกำจัดยุงลายในครัวเรือนและชุมชน

สำนักโรคติดต่อทางเดินหายใจและวัณโรค กรมควบคุมโรค กระทรวงสาธารณสุข

...ทำความเข้าใจ... กับ 3 เก็บ 3 โรค

- 3 เก็บ 3 โรค เป็นเรื่องราวของโรคที่ติดต่อจากยุงลาย
- 3 โรคจากยุงลาย คือ โรคไข้เลือดออก โรคติดต่อเฉียบพลัน และโรคไข้ปวดข้อมือ
- การป้องกันยุงลายที่ดี จึงสามารถป้องกันโรคจากยุงลายได้ถึง 3 โรค

3 เก็บ: เก็บยุง, เก็บขยะ, เก็บน้ำ

3 โรค: โรคไข้เลือดออก, โรคติดต่อเฉียบพลัน, โรคไข้ปวดข้อมือ

สำนักโรคติดต่อทางเดินหายใจและวัณโรค กรมควบคุมโรค กระทรวงสาธารณสุข

มาดูกัน... ยุงชอบกัดคนประเภทไหน

ยุงที่ชอบกัดคนประเภทไหน

- คนที่เหงื่อออกมาก
- คนที่ตัวร้อน (อุณหภูมิบริเวณผิวหนังสูง)
- คนที่หายใจแรง เพราะคาร์บอน-ไดออกไซด์ เป็นตัวดึงดูดยุง
- ผู้หญิงมากกว่าผู้ชาย เพราะฮอร์โมนแตกต่างกัน
- เด็ก มากกว่าผู้ใหญ่ เพราะกลิ่นและลักษณะผิวหนัง
- คนที่ใส่เสื้อผ้าสีเข้ม

อย่างไรก็ตาม ทุกคนมีโอกาสโดนยุงกัดได้หมด อย่างไรก็ตาม ควรระวังและป้องกันตัวไม่ให้ถูกยุงกัด ดังนี้

► การป้องกันไม่ให้ถูกยุงกัด

- จัดบ้านไม่ให้มีแหล่งเพาะพันธุ์ยุง
- เปลี่ยนผ้าในกางเกงที่ไม่ได้ผัดแห้งทุกวัน ทุก 7 วัน
- นอนในมุ้ง ตัดปลุงลวด
- ใช้ผลิตภัณฑ์ป้องกันยุง หรือสารไล่ยุง
- กายาที่มียุง ใช้ยาจุดกันยุง หรือไล่ยุงไฟฟ้า

เลขที่ 178279

เลขที่ 8913947



ใบเสร็จรับเงิน

บริษัท ปีโตรเลียมไทยคอร์ปอเรชั่น จำกัด

90 อาคารซีบีบีเบ็ดู ทาวเวอร์ เอ ชั้นที่ 33 ถนนรัชดาภิเษก

แขวงห้วยขวาง เขตห้วยขวาง กรุงเทพฯ 10310

โทร. 02-168-3377, 02-168-3388 แฟกซ์ 02-168-3379, 02-168-3389

เลขประจำตัวผู้เสียภาษี 0105535099511

สาขาที่ออกใบเสร็จรับเงิน **01143 สาขาพระโขนง** (ชื่อสาขา)

ได้รับเงินจาก **นายสม อิ่มน. ต. ปิ่นเกล้า** วันที่ **๑๒/๘/๖๑**

รายการสินค้า	จำนวนเงิน	
	บาท	สต.
พีที แมกซ์ ดีเซล 27 บาท X ๓๕ L.	945	๕
พีที แมกซ์ แก๊สโซฮอล์ 91		
พีที แมกซ์ แก๊สโซฮอล์ 95		
พีที แมกซ์ แก๊สโซฮอล์ อี20		
พีที แมกซ์ เบนซิน ๓๕ บาท X ๓๕ L.	๓๕๐	๕
รวมเงิน	1295	๕

เงินทอน **๑๒๙๕.๕๐** บาท

ผู้รับเงิน

900-FM-103/Rev.03



วิภากรภักดิ์,
นิติน
ชน. นิติน (1957)

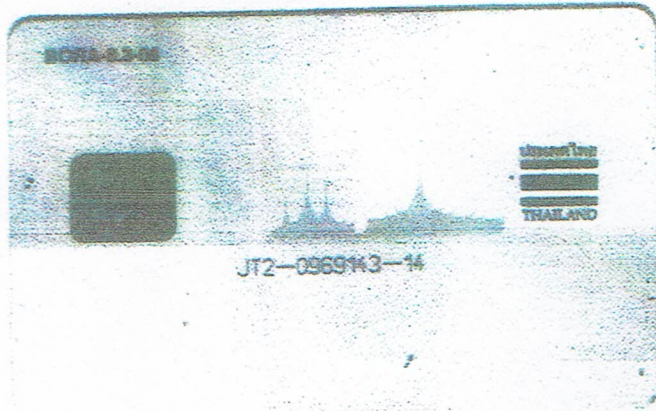

ทะเบียนเลขที่ 1940900195550
คำขอที่ 9407160000007

แบบ พค. 0403



กรมพัฒนาธุรกิจการค้า
สำนักงานกลางทะเบียนพาณิชย์
ใบทะเบียนพาณิชย์
ใบสำคัญนี้ออกให้เพื่อแสดงว่า

นางสาว พิรชาน ตาและ

โคกตะเพียนพาณิชย์ ตามพระราชบัญญัติทะเบียนพาณิชย์ พ.ศ. 2499

เมื่อวันที่ 25 ธันวาคม พ.ศ. 2560

ชื่อที่ใช้ในการประกอบพาณิชย์คือ

สหกิจการค้า
เขียนเป็นอักษรโรมัน

สำนักงาน กศอ
พิธีกร
(รศ. พิรชาน ตาและ)

ชนิดแห่งพาณิชย์กิจ

การขายส่งวัตถุดิบอื่นๆ ทางการเกษตรซึ่งมิได้จัดประเภทไว้ในที่อื่น

ร้านขายของชำ

ร้านขายปลีกเสื้อผ้า เครื่องแต่งกาย และส่วนประกอบของเครื่องแต่งกาย

ร้านขายปลีกวัสดุก่อสร้างอื่นๆ

ที่ตั้งสำนักงานใหญ่

เลขที่ 16/2 หมู่ที่ 2 ต.กรอก/ชอ. ถนน

ตำบล/แขวง ปิยามัง อำเภอ/เขต ยะหริ่ง จังหวัด บิดคามี



ออกให้ ณ วันที่ 25 ธันวาคม พ.ศ. 2560

(นางสาว วรชาน ตาและ)

นางทะเบียนพาณิชย์

บริหารส่วนตำบล

ใบสำคัญรับเงิน

วันที่ ๘ สิงหาคม ๒๕๖๑

ข้าพเจ้า นางสาวนารีฮัน มะ ที่อยู่ ๓/๑ หมู่ที่ ๓ ตำบลปियามูม้ง อำเภอยะหริ่ง จังหวัดปัตตานี ได้รับเงินจากกองทุนหลักประกันสุขภาพองค์การบริหารส่วนตำบลปियามูม้ง ดังรายการต่อไปนี้

รายการ	จำนวน	
	บาท	สตางค์
โครงการรื้อทัน ป้องกัน ละครโรคใช้เลือดออก ในพื้นที่ตำบลปियามูม้ง		
อบรมให้ความรู้แก่อบสม. และแกนนำโดยเป็นค่า		
-ค่าอาหารว่างพร้อมเครื่องดื่มจำนวน ๑๕ คน x ๒๕ บาท x ๑ มื้อ		
เป็นเงิน	๓๗๕	.-
อบรมทูตพิทักษ์สุขภาพน้ำยุงลาย โดยเป็นค่า		
-ค่าอาหารกลางวันพร้อมเครื่องดื่ม		
จำนวน ๕๐ คน x ๕๐ บาท x ๑ มื้อ	๒,๐๐๐	.-
เป็นเงิน		
-ค่าอาหารว่างพร้อมเครื่องดื่ม		
จำนวน ๕๐ คน x ๒ มื้อๆละ ๒๕ บาท	๒,๐๐๐	.-
เป็นเงิน		
เดินรณรงค์ทำลายแหล่งเพาะพันธุ์ลูกน้ำยุงลาย โดยเป็นค่า		
-ค่าอาหารว่างพร้อมเครื่องดื่มจำนวน ๕๙ คน x ๕๐ บาท x ๑ มื้อ		
เป็นเงิน	๒,๙๕๐	.-
-ค่าอาหารกลางวันพร้อมเครื่องดื่มจำนวน ๕๙ คน x ๒๕ บาท x ๒ มื้อ		
เป็นเงิน	๒,๙๕๐	.-
รวม	๑๐,๒๗๕	.-

จำนวนเงิน (ตัวอักษร) (หนึ่งหมื่นสองร้อยเจ็ดสิบบ้าบาทถ้วน)

(ลงชื่อ)..... นารีฮันผู้รับเงิน

(นางสาวนารีฮัน มะ)

(ลงชื่อ)..... แอเสาะผู้จ่ายเงิน

(นางแอเสาะ เหนืองตีบ)

 บัตรประจำตัวประชาชน Thai National ID Card
เลขประจำตัวประชาชน Identification Number 5 9409 99007 40 1

ชื่อตัวและชื่อสกุล น.ส. นารีฮัน มะ
Name Miss Nareehan
Last name Ma
เกิดวันที่ 3 ส.ค. 2521
Date of Birth 3 Aug. 1978
ศาสนา อิสลาม

อายุ 71 หมู่ที่ 3 ต.บึงสามพัน อ.ยะหริ่ง
จ.ปัตตานี

1 ส.ค. 2560
วันออกบัตร
1 Aug. 2017
Date of Issue

รองอธิบดี
(กำกับดูแลข้อมูล)
เจ้าพนักงานออกบัตร

2 ส.ค. 2568
วันบัตรหมดอายุ
2 Aug. 2025
Date of Expiry

150 150
140 140
30

9409-03-08011510

ผู้แทนภาคี

นารีฮัน

< น.ส. นารีฮัน มะ >



บัตรประจำตัวประชาชน Thai National ID Card
 เลขประจำตัวประชาชน Identification Number 1 9409 00091 37 1



ชื่อและชื่อสกุล น.ส. สากียะ เด็งลา

Name Miss Sakeeya

Last name Dengla

เกิดวันที่ 12 ธ.ค. 2529

Date of Birth 12 Dec. 1986

ศาสนา อิสลาม

ชื่อ นามสกุล 2 ต.ปทุมมา อ.ยะหริ่ง

จ.ปัตตานี

30 พ.ค. 2566

วันออกบัตร

30 May 2016

Date of Issue

รศ.ดร.สุวิทย์ (สุวิทย์ สุวิทย์)

เจ้าพนักงานพลเรือน

11 ธ.ค. 2566

วันบัตรหมดอายุ

11 Dec. 2023

Date of Expiry



9409-03-11300930

สำเนาถูกต้อง
 ๗๗

< น.ส. สากียะ เด็งลา >

BORA-0.3-04



ประเทศไทย
 THAILAND

JT2-0942874-14

แบบลงทะเบียนโครงการรื้อฟื้น ป้องภัย ลดโรคไข้เลือดออก ในพื้นที่ตำบลปายามั่ง ปี 2561

กิจกรรม อบรมทูตพิทักษ์ลูกน้ำขุยลาย

วันที่ เดือน ...สิ...ศ..... พ.ศ. 2561

ห้องประชุมโรงพยาบาลส่งเสริมสุขภาพตำบลปายามั่ง

ลำดับที่	ชื่อ-สกุล	โรงเรียน	ชั้นประถมศึกษา	ลายมือชื่อ	
				เข้า	บ่าย
1	ด.น นริษฐ์ 19:110/9	ชุมชนวัดป่าราม	ป.5	นริษฐ์	นริษฐ์
2	ด.น นริษฐ์ ไร่เรียง	ชุมชนวัดป่าราม	ป.5	นริษฐ์	นริษฐ์
3	ด.น นริษฐ์ อกราม	ชุมชนวัดป่าราม	ป.5	นริษฐ์	นริษฐ์
4	ด.น นริษฐ์ อ่าง	ชุมชนวัดป่าราม	ป.6	นริษฐ์	นริษฐ์
5	ด.น นริษฐ์ อ่าง	ชุมชนวัดป่าราม	ป.5	นริษฐ์	นริษฐ์
6	ด.น นริษฐ์ อ่าง	ชุมชนวัดป่าราม	ป.5	นริษฐ์	นริษฐ์
7	ด.น นริษฐ์ อ่าง	ชุมชนวัดป่าราม	ป.5	นริษฐ์	นริษฐ์
8	ด.น นริษฐ์ อ่าง	ชุมชนวัดป่าราม	ป.5	นริษฐ์	นริษฐ์
9	ด.น นริษฐ์ อ่าง	ชุมชนวัดป่าราม	ป.5	นริษฐ์	นริษฐ์
10	ด.น นริษฐ์ อ่าง	ชุมชนวัดป่าราม	ป.5	นริษฐ์	นริษฐ์
11	ด.น นริษฐ์ อ่าง	ชุมชนวัดป่าราม	ป.5	นริษฐ์	นริษฐ์
12	ด.น นริษฐ์ อ่าง	ชุมชนวัดป่าราม	ป.5	นริษฐ์	นริษฐ์
13	ด.น นริษฐ์ อ่าง	ชุมชนวัดป่าราม	ป.4	นริษฐ์	นริษฐ์
14	ด.น นริษฐ์ อ่าง	ชุมชนวัดป่าราม	ป.4	นริษฐ์	นริษฐ์
15	ด.น นริษฐ์ อ่าง	ชุมชนวัดป่าราม	ป.4	นริษฐ์	นริษฐ์
16	ด.น นริษฐ์ อ่าง	ชุมชนวัดป่าราม	ป.4	นริษฐ์	นริษฐ์
17	ด.น นริษฐ์ อ่าง	ชุมชนวัดป่าราม	ป.4	นริษฐ์	นริษฐ์
18	ด.น นริษฐ์ อ่าง	ชุมชนวัดป่าราม	ป.1	นริษฐ์	นริษฐ์
19	ด.น นริษฐ์ อ่าง	ชุมชนวัดป่าราม	ป.1	นริษฐ์	นริษฐ์
20	ด.น นริษฐ์ อ่าง	ชุมชนวัดป่าราม	ป.1	นริษฐ์	นริษฐ์
21	ด.น นริษฐ์ อ่าง	ชุมชนวัดป่าราม	ป.2	นริษฐ์	นริษฐ์
22	ด.น นริษฐ์ อ่าง	ชุมชนวัดป่าราม	ป.1	นริษฐ์	นริษฐ์
23	ด.น นริษฐ์ อ่าง	ชุมชนวัดป่าราม	ป.1	นริษฐ์	นริษฐ์
24	ด.น นริษฐ์ อ่าง	ชุมชนวัดป่าราม	ป.1	นริษฐ์	นริษฐ์
25	ด.น นริษฐ์ อ่าง	ชุมชนวัดป่าราม	ป.2	นริษฐ์	นริษฐ์
26	ด.น นริษฐ์ อ่าง	ชุมชนวัดป่าราม	ป.1	นริษฐ์	นริษฐ์

ลำดับที่	ชื่อ-สกุล	โรงเรียน	ชั้นประถมศึกษา	ลายมือชื่อ	
				เข้า	บ้าย
27	ด.ญ นารีสิน อึ้ง	ร.ร บ้านตากมวน	ป.๑	นารีสิน	นารีสิน
28	ด.ญ นารีสิน ภาภา	ร.ร บ้านตากมวน	ป.๑	นารีสิน	นารีสิน
29	ด.ช มนต์ชัย ไข่ม	ร.ร บ้านตากมวน	ป.๑	มนต์ชัย	มนต์ชัย
30	ด.ช ทวีชัย ยี่	ร.ร บ้านตากมวน	ป.๑	ทวีชัย	ทวีชัย
31	ด.ช อสมาน ไข่ม	ร.ร บ้านตากมวน	ป.๑	อสมาน	อสมาน
32	ด.ช อัคร อึ้ง	ร.ร บ้านตากมวน	ป.๑	อัคร	อัคร
33	ด.ช อารณ สว่าง	ร.ร บ้านตากมวน	ป.๑	อารณ	อารณ
34	ด.ญ ฉัตรพรณี อานี	ร.ร บ้านตากมวน	ป.๑	ฉัตรพรณี	ฉัตรพรณี
35	ด.ญ รอยานี ไข่ม	ร.ร บ้านตากมวน	ป.๑	รอยานี	รอยานี
36	ด.ญ นິณดาชาม แวกอึ้ง	ร.ร บ้านตากมวน	ป.๑	นິณดาชาม	นິณดาชาม
37	ด.ญ นฤตาชัชวาล อานี	ร.ร บ้านตากมวน	ป.๑	นฤตาชัชวาล	นฤตาชัชวาล
38	ด.ญ อัครรัตน์ อานี	ร.ร บ้านตากมวน	ป.๑	อัครรัตน์	อัครรัตน์
39	ด.ช อานันท์ ไข่ม	ร.ร บ้านตากมวน	ป.๑	อานันท์	อานันท์
40	ด.ช ฟรอน ไข่ม	ร.ร บ้านตากมวน	ป.๑	ฟรอน	ฟรอน

แบบลงทะเบียน

โครงการ... ไร่กัน ช่องกัน สดโรไตไฟ้เลือดสดก ในพื้นที่ตำบลวิเชียรบุรี จ. 2561

วันที่ 24 เดือน ส.ค. พ.ศ. 2561

ณ พื้นที่ ตำบลวิเชียรบุรี

กิจกรรม เดินรณรงค์ ทำลายแหล่งเพาะพันธุ์ลูกน้ำยุงลาย

ลำดับที่	ชื่อ-สกุล	ที่อยู่	ลายมือชื่อ	
			เข้า	บ่าย
1	นางสาว หงษ์ งาม	13 ม.5 ต.วิเชียรบุรี	หงษ์ งาม	หงษ์ งาม
2	นางสาว ชานดา งาม	27 ม.5 ต.วิเชียรบุรี	ชานดา	ชานดา
3	นางสาว กิ่งศรี งาม	32 ม.5 ต.วิเชียรบุรี	กิ่งศรี	กิ่งศรี
4	นางสาว เขียว งาม	29 ม.5 ต.วิเชียรบุรี	เขียว	เขียว
5	นางสาว สุกัญญา งาม	50/1 ม.5 ต.วิเชียรบุรี	สุกัญญา	สุกัญญา
6	นางสาว ธนิตา งาม	50 ม.5 ต.วิเชียรบุรี	ธนิตา	ธนิตา
7	นางสาว นงนุช งาม	20/2 ม.5	นงนุช	นงนุช
8	นางสาว นงนุช งาม	20/1 ม.5	นงนุช	นงนุช
9	นางสาว อรุณรัตน์ งาม	59 ม.5 ต.วิเชียรบุรี	อรุณรัตน์	อรุณรัตน์
10	นางสาว มาลี งาม	16/2 ม.5 ต.วิเชียรบุรี	มาลี	มาลี
11	นางสาว นงนุช งาม	59 ม.5 ต.วิเชียรบุรี	นงนุช	นงนุช
12	นางสาว นงนุช งาม	16/1 ม.5 ต.วิเชียรบุรี	นงนุช	นงนุช
13	นางสาว รอนงค์ งาม	2/2 ม.5 ต.วิเชียรบุรี	รอนงค์	รอนงค์
14	นางสาว ชัยรัตน์ งาม	29 ม.5 ต.วิเชียรบุรี	ชัยรัตน์	ชัยรัตน์
15	นางสาว ชัยรัตน์ งาม	36/1 ม.5 ต.วิเชียรบุรี	ชัยรัตน์	ชัยรัตน์
16	นางสาว พัดดา งาม	6 ม.5 ต.วิเชียรบุรี	พัดดา	พัดดา
17	นางสาว นงนุช งาม	15/1 ม.5 ต.วิเชียรบุรี	นงนุช	นงนุช
18	นางสาว นงนุช งาม	26 ม.5 ต.วิเชียรบุรี	นงนุช	นงนุช
19	นางสาว นงนุช งาม	61 ม.5 ต.วิเชียรบุรี	นงนุช	นงนุช
20	นางสาว นงนุช งาม	52 ม.5 ต.วิเชียรบุรี	นงนุช	นงนุช
21	นางสาว นงนุช งาม	53 ม.5 ต.วิเชียรบุรี	นงนุช	นงนุช
22	นางสาว นงนุช งาม	158 ม.4 ต.วิเชียรบุรี	นงนุช	นงนุช
23	นางสาว นงนุช งาม	76 ม.4 ต.วิเชียรบุรี	นงนุช	นงนุช
24	นางสาว นงนุช งาม	68 ม.4 ต.วิเชียรบุรี	นงนุช	นงนุช
25	นางสาว นงนุช งาม	78/1 ม.3 ต.วิเชียรบุรี	นงนุช	นงนุช
26	นางสาว นงนุช งาม	87/1 ม.3 ต.วิเชียรบุรี	นงนุช	นงนุช

แบบสำรวจถูกนำขุงลาย(HI,CI) เขต อสม.

ชื่อหมู่บ้าน.....บ้าน..... หมู่ที่...๕...ต.ปายามัง อ.ยะหริ่ง จ.ปัตตานี

บ้าน เลขที่	ชื่อเข้าบ้าน	จำนวนภาชนะ ที่สำรวจ	จำนวนภาชนะ ที่พบลูกน้ำ	หมายเหตุ
100	นางสาว 2 ครอบครัว		-	
108	นางสาว 2 ครอบครัว		-	
104	นางสาว 1 ครอบครัว	โถง	1	
15	นางสาว 1 ครอบครัว	โถง 2	-	
16/1	นางสาว 1 ครอบครัว	โถง 2	-	
14/1	นายสาว 1 ครอบครัว	โถง 2	-	
28/17	นางสาว 1 ครอบครัว	โถง 1	-	
18	นางสาว 1 ครอบครัว	โถง 1	-	
21	นางสาว 1 ครอบครัว	โถง 3	1	
		โถง 1	1+1+1	
	มีลูกน้ำในภาชนะ (ใบไม้)	โถง 1	-	
	มีลูกน้ำในภาชนะ	โถง 1	-	
73	นางสาว 1 ครอบครัว	โถง 2	1	
81	นางสาว 1 ครอบครัว	โถง 1	-	
		โถง 1	-	
78	นางสาว 1 ครอบครัว	โถง 1	-	
79	นางสาว 1 ครอบครัว	โถง 1	-	
		โถง 1	-	
75/1	นางสาว 1 ครอบครัว	โถง 1	-	
81/1	นางสาว 1 ครอบครัว	โถง 1	-	
		โถง 1	-	
75	นางสาว 1 ครอบครัว	โถง 1	-	

