

สรุปผลการดำเนินงาน
โครงการเพิ่มการเข้าถึงระบบการรักษาโรค
หลอดเลือดด้วย Stroke/Stemi Alert
ปีงบประมาณ 2566



กลุ่มงานบริการด้านปฐมภูมิและองค์รวม
โรงพยาบาลควนโดน

แบบรายงานผลการดำเนินงาน/โครงการ/กิจกรรม ที่ได้รับงบประมาณสนับสนุนจากกองทุน หลักประกันสุขภาพ

ชื่อแผนงาน/โครงการ/กิจกรรม โครงการเพิ่มการเข้าถึงระบบการรักษาโรคหลอดเลือดด้วย

Stroke/Stemi Alert ปีงบประมาณ 2566

หลักการและเหตุผล

โรคหลอดเลือดสมอง (Cerebrovascular disease หรือ CVD, Stroke) เป็นโรคอันตรายที่เป็นสาเหตุของการตายมากเป็นอันดับต้นของโลก โดยพบเป็นสาเหตุการตาย อันดับ 2 ของประชากรอายุมากกว่า 60 ปี และเป็นสาเหตุ การตายอันดับ 5 ของประชากรอายุมากกว่า 15 - 59 ปี ใน แต่ละปีมีผู้เสียชีวิตจากโรคนี้นี้ประมาณ 6,000,000 คน จากสถิติกระทรวงสาธารณสุขปี พ.ศ. 2557 พบโรคหลอดเลือดสมองเป็นสาเหตุการตายอันดับที่ 3 ในประชากรไทย และมีแนวโน้มเพิ่มสูงขึ้นอย่างต่อเนื่อง โดยข้อมูลในปี พ.ศ. 2557 พบผู้เสียชีวิตด้วยโรคหลอดเลือดสมองจำนวน 176,342 คน หรือคิดเป็น 3 คน ในทุก 2 ชั่วโมงโรคหลอดเลือดสมอง (cerebrovascular disease, stroke) แบ่งเป็น 2 ประเภท ได้แก่ โรคหลอดเลือดสมองตีบ อุดตัน (ischemic stroke) พบได้ร้อยละ 80 ของโรคหลอดเลือดสมองทั้งหมด และโรคหลอดเลือดสมองแตก (hemorrhagic stroke) พบได้ร้อยละ 20 ซึ่งโรคหลอดเลือดสมองมีแนวโน้มการเกิดโรคเพิ่มสูงขึ้นเรื่อยๆ และเป็นปัญหาสาธารณสุขที่สำคัญของ ประเทศไทยเนื่องจากเป็นสาเหตุการเสียชีวิตและสูญเสียปีสุขภาวะ (disability adjusted life year) ในระดับต้นๆ โดยผู้ป่วย ที่รอดชีวิตมักมีความพิการหลงเหลืออยู่ จึงจำเป็นต้องมีระบบการดูแลรักษาผู้ป่วยโรคหลอดเลือดสมองอย่างครบวงจร โดยเฉพาะในระยะเฉียบพลันที่จะสามารถลดอัตราการตาย ลดอัตราการพิการ ลดภาวะแทรกซ้อน ส่งผลให้ลดความสูญเสียทาง เศรษฐกิจของครอบครัว สังคมและประเทศได้ อย่างไรก็ตาม โรคหลอดเลือดสมองเป็นโรคที่สามารถป้องกันได้ โดยการควบคุม ปัจจัยเสี่ยง นอกจากนี้ถ้าผู้ป่วยด้วยโรคนี้นี้แล้วได้รับการตรวจวินิจฉัยและดูแลรักษาอย่างรวดเร็ว เหมาะสม ภายใต้ระบบการบริการที่มีมาตรฐานจะมีส่วนช่วยลดอัตราการตายและความพิการได้ โรคหลอดเลือดสมอง (stroke) เป็นโรคทางระบบประสาทที่พบบ่อยและเป็นปัญหาสาธารณสุขที่สำคัญของไทย การดูแลรักษาผู้ป่วยโรคหลอดเลือดสมองอย่างครบวงจรโดยเฉพาะในระยะเฉียบพลันที่จะสามารถลดอัตราการตาย ลดความพิการ ลดภาวะแทรกซ้อน ลดความสูญเสียทางเศรษฐกิจของครอบครัวและประเทศชาติ ปัจจุบันแนวทางการรักษาโรคหลอดเลือดสมองมีการพัฒนาอย่างต่อเนื่องโดยเฉพาะโรคหลอดเลือดสมองตีบ อุดตัน ได้แก่การให้ยาละลายลิ่มเลือดทางหลอดเลือดดำ (rt-PA) ในผู้ป่วยที่มีอาการภายใน 4.5 ชั่วโมงหลังเกิดอาการ การให้ยา แอสไพรินภายใน 48 ชั่วโมงหลังเกิดอาการ การดูแลรักษาในหอผู้ป่วยโรคหลอดเลือดสมอง (stroke unit) การผ่าตัดเปิด กะโหลกศีรษะ (decompressivehemicraniectomy) ในโรงพยาบาลที่มีศักยภาพและมีแพทย์เฉพาะทาง ซึ่งการพัฒนาระบบการดูแลรักษาผู้ป่วยโรคหลอดเลือดสมองจะเน้นระบบการให้บริการและกระบวนการดูแลรักษาเพื่อให้บรรลุเป้าหมายดังกล่าว ดังนั้นการจัดระบบการให้บริการและกระบวนการดูแลรักษาให้มีมาตรฐานเพื่อให้มั่นใจได้ว่าผู้ป่วยจะได้รับการดูแลรักษา ที่ถูกต้องเหมาะสมนับว่ามีความสำคัญอย่างยิ่ง แต่ปัญหาและอุปสรรคของการป้องกันโรคหลอดเลือดสมอง/หัวใจในระดับบุคคล พบว่ากลุ่มเสี่ยงมีพฤติกรรมที่เป็นปัจจัยเสี่ยง ได้แก่ การไม่ทราบ เกี่ยวกับภาวะความดันโลหิตสูง เบาหวาน และ ภาวะไขมันในเลือดสูง และประชาชน รวมทั้ง กลุ่มเสี่ยงยังไม่มีความสนใจหรือเข้าใจในโรคหลอดเลือดสมอง/หัวใจอย่างลึกซึ้ง ที่ผ่านมามีพบว่าแนวทางป้องกันโรคหลอดเลือดสมอง มุ่งจัดการเฉพาะกลุ่มเสี่ยง ขาดการประเมินผล หรือติดตามในระยะยาว การที่นำ ชุมชน เข้ามาร่วมดำเนินงานป้องกันโรคหลอดเลือดสมอง ยังพบค่อนข้างน้อย รูปแบบกิจกรรมที่เกิดจากชุมชนเองยังไม่

จัดเงิน ไม่สามารถตอบสนองความต้องการของชุมชนได้อย่างเหมาะสม ดังนั้นการ พัฒนาระบบสุขภาพชุมชน ในการป้องกันโรคดังกล่าว ทุกคนในชุมชนถือเป็นหัวใจสำคัญ ผู้นำชุมชนต้องเสียสละ ทำงานเพื่อส่วนรวม เปิดโอกาสเรียนรู้ ร่วมกัน พยายามและเจ้าหน้าที่สาธารณสุขเน้นการทำงานเชิงรุก ประสานการทำงานร่วมกับทุกคนในพื้นที่ เสริมหนุนให้กลุ่มเสี่ยง และสมาชิกครอบครัวสามารถป้องกันโรคหลอดเลือดสมอง/หัวใจได้อย่างเหมาะสม โรงพยาบาลควนโดนจึงสนใจศึกษาสถานการณ์ ดังกล่าว เพื่อช่วยให้กลุ่มเสี่ยงและสมาชิกในครอบครัวที่เป็นส่วนหนึ่งของชุมชนเกิดการเปลี่ยนแปลง มีความตระหนัก สามารถปฏิบัติตน ในการป้องกันโรคได้ถูกต้องโดยไม่ลุกลามเป็นโรคหลอดเลือดสมอง ค้นหาศักยภาพการดูแลสุขภาพ เพื่อป้องกันโรคหลอดเลือดสมองให้มีความเหมาะสม สอดคล้องกับวิถีชีวิตและวัฒนธรรมของชุมชนต่อไป จึงได้จัดทำโครงการเพิ่มการเข้าถึงระบบการรักษาโรคหลอดเลือดด้วย Stroke/Stemi Alert ปีงบประมาณ 2566 ขึ้น

ผลการดำเนินงาน

1. ชี้แจงรายละเอียดโครงการ/ประสานงานกับหน่วยงานที่เกี่ยวข้องในเขตรับผิดชอบ

- ประชุมชี้แจงโครงการแก่ ผู้เกี่ยวข้องในเขตรับผิดชอบ เพื่อเตรียมความพร้อมในการดำเนินโครงการ ประกอบด้วย
 - เจ้าหน้าที่สาธารณสุขจากกลุ่มงานบริการปฐมภูมิและองค์กรรวม รพ.ควนโดน จำนวน 13 คน เพื่อจัดเตรียมเจ้าหน้าที่สมทบ/วัสดุ/อุปกรณ์ทางการแพทย์ที่เกี่ยวข้อง
 - ประธาน/สมาชิกชมรมอาสาสมัครสาธารณสุข รพ.ควนโดน จำนวน 74 คน เพื่อจัดทำแผนการคัดกรอง/จัดเตรียมสถานที่และนัดหมายกลุ่มเป้าหมายในเขตรับผิดชอบของตนเอง
 - ประชุมชี้แจงผู้ที่เกี่ยวข้องทุกระดับเพื่อวางแผนในการดำเนิน
 - จัดเตรียมกลุ่มเป้าหมาย (กลุ่มเสี่ยงโรคหลอดเลือด/สมาชิกในครอบครัว /อสม. กำนัน ผู้ใหญ่บ้าน ผู้นำท้องถิ่น ผู้นำศาสนา) โดยจัดกิจกรรมค้นหาความเสี่ยงโดยใช้แบบประเมินความเสี่ยงโรคหัวใจและหลอดเลือด (Thai CVD risk score)) ร่วมกับ อสม.และเจ้าหน้าที่ ณ คลินิกโรคเรื้อรัง รพ.ควนโดน ในวันที่ 19 มกราคม 2566 ได้กลุ่มเสี่ยงที่มีระดับความเสี่ยงต่อการเกิดโรคหลอดเลือดหัวใจและสมองในระดับปานกลางขึ้นไป หมู่ 5-10 ตำบลควนสตอ จำนวน 60 คน
 - สำหรับกลุ่มผู้เกี่ยวข้อง ได้แก่ สมาชิกในครอบครัวของกลุ่มเสี่ยงหมู่บ้านละ 5 ราย อาสาสมัครสาธารณสุขประจำหมู่บ้านๆละ 5 ราย ผู้นำชุมชน ผู้นำศาสนา จำนวน 75 คน
 - จัดเตรียมสถานที่โรงพยาบาลควนโดน/พื้นที่ในการดำเนินการในชุมชน
 - จัดเตรียมเครื่องมือต่างๆ เช่น แบบประเมินความเสี่ยงโรคหัวใจและหลอดเลือด แบบสัมภาษณ์เชิงโครงสร้าง/แบบสัมภาษณ์เชิงลึก สมุดประจำตัวการปรับเปลี่ยนพฤติกรรมลดเสี่ยงลดโรค 120 เล่ม
2. จัดการสนทนากลุ่มผู้เกี่ยวข้องเพื่อศึกษาสถานการณ์ระบบสุขภาพชุมชนในการป้องกันโรคหลอดเลือดสมองของกลุ่มเสี่ยงและผู้เกี่ยวข้อง ในวันที่ 9 กุมภาพันธ์ 2566 ณ ห้องประชุม 2 โรงพยาบาลควนโดนในประเด็นต่อไปนี้
- บริบทของชุมชนในด้านกายภาพ.....มีร้านสะดวกซื้อและห้างสรรพสินค้าในพื้นที่เพิ่มมากขึ้น พื้นที่ไม่กว้างมาก การคมนาคมสะดวก ทำให้เข้าถึงแหล่งอาหารได้ง่าย
 - สังคม วัฒนธรรม โครงสร้าง องค์กรชุมชนเป็นสังคมมุสลิม ร้อยละ 100 มีวิถีชีวิตนิยมบริโภคอาหารพื้นบ้านที่มีรสชาตหวาน มัน เค็ม และมีงานบุญบ่อย มีแหล่งจำหน่ายอาหารและสวนผลไม้ในครัวเรือน
 - พฤติกรรมป้องกันโรคหลอดเลือดสมอง/หัวใจ/ ข้อจำกัด..... พบว่ากลุ่มเสี่ยงมี พฤติกรรมที่เป็น

ปัจจัยเสี่ยง ได้แก่ การไม่ทราบเกี่ยวกับภาวะความดันโลหิตสูง เบาหวาน และ ภาวะไขมันในเลือดสูง รวมทั้งประชาชน รวมทั้ง กลุ่มเสี่ยงยังไม่มี ความสนใจหรือเข้าใจในโรคหลอดเลือด เลือดสมองอย่างลึกซึ้ง

- กิจกรรมการป้องกันโรค.....ยังมีข้อจำกัดในกลุ่มสตรีมุสลิม

- นโยบาย แผนงานมุ่งจัดการเฉพาะกลุ่มเสี่ยง ขาดการประเมินผล หรือติดตามในระยะยาว

- ระบบสนับสนุน /ปัญหา อุปสรรคการนำชุมชน เข้ามาร่วมดำเนินงานป้องกันโรคหลอดเลือด

สมอง ยังพบค่อนข้างน้อย

- บทบาท หน้าที่บุคคล และองค์กรที่เกี่ยวข้อง (stakeholder analysis) ระดับบุคคล ครอบครัว และ

ชุมชนรูปแบบกิจกรรมที่เกิดจาก ชุมชนเองยังไม่ชัดเจน

- จุดอ่อนจุดแข็ง

3. จัดกิจกรรมประชุมเพื่อสะท้อน และคืนข้อมูลให้กับผู้เกี่ยวข้อง เพื่อสร้างความเข้าใจเกี่ยวกับสถานการณ์ ระบบสุขภาพชุมชนในการป้องกันโรคหลอดเลือดเลือดสมอง/หัวใจของกลุ่มเสี่ยง ร่วมกันวิเคราะห์ปัญหา จัดลำดับ ความสำคัญ และ วางแผนการดำเนินการเพื่อพัฒนาระบบสุขภาพ ชุมชนในป้องกันโรคหลอดเลือดเลือดสมองของ กลุ่มเสี่ยง ตามความต้องการของชุมชน โดยจัดประชุมกลุ่ม อย่างมีส่วนร่วมจำนวน 1 ครั้ง_ในวันที่ 16 กุมภาพันธ์ 2566 ณ ห้องประชุม 2 โรงพยาบาลควนโดน ได้กระตุ้นให้เกิดการเปลี่ยนแปลงในชุมชน ทำให้กลุ่ม เสี่ยง สมาชิก ครอบครัว และผู้เกี่ยวข้องในชุมชน ได้แก่ อาสาสมัครสาธารณสุข ผู้ใหญ่บ้าน กำ นัน องค์กร ปกครอง ส่วนท้องถิ่น เจ้าหน้าที่สาธารณสุข และพยาบาลวิชาชีพ เกิดความร่วมมือในการพัฒนาระบบสุขภาพ ชุมชน ร่วมกันเพื่อแก้ปัญหาของกลุ่มที่เกิดขึ้นในทุกขั้นตอน ได้กลยุทธ์ในการดำเนินงานในชุมชนเกี่ยวกับการ บริหารจัดการผู้ป่วยโรคหลอดเลือดเลือดสมองและหัวใจ ดังนี้

- ให้ความรู้เรื่องโรคหลอดเลือดเลือดสมองที่ถูกต้อง/ Stroke/Stemi Alert กับประชาชนและกลุ่มเสี่ยงใน เขตรับผิดชอบอย่างทั่วถึง โดย อสม.ผู้นำชุมชน ผู้นำศาสนา ผ่านเสียงตามสาย ไลน์กลุ่มหมู่บ้าน คุุบะฮ์ก่อน ละหมาดทุกวันศุกร์ กลุ่มมุสลิมะและมุสลิมินที่เรียนศาสนา เพื่อการป้องกันโรคและการประเมินอาการตนเอง โดยการสังเกตและเฝ้าระวัง

- ประชาสัมพันธ์ให้ลูกหลาน ญาติพี่น้อง และเพื่อนบ้านใกล้เคียงคอยสอดส่องดูแลกลุ่มเสี่ยง ถ้าพบมี ใครมีอาการอย่างใดอย่างหนึ่งให้รีบนำส่งโรงพยาบาลภายใน 1 ชม.

- ในกรณีไม่มีรถนำส่งให้ญาติแจ้ง 1669 หรือแจ้ง อสม./กำนัน ผู้ใหญ่บ้าน/อบต.ในเขต เพื่อประสาน ในการจัดการนำส่งผู้ป่วยโดยเร็วที่สุด

4. จัดกิจกรรมให้ความรู้แก่กลุ่มเสี่ยง สมาชิกครอบครัวและอาสาสมัครสาธารณสุขรวม 60 คน ในประเด็นหลัก 5 ประเด็น ได้แก่ 1) ความรู้เรื่องโรคหลอดเลือดสมองที่ถูกต้อง 2) การดูแลตนเองในการรับประทานอาหารที่ เหมาะสมกับผู้ป่วยโรคความดันโลหิตสูง เบาหวาน และไขมันในเลือด สูง 3) การออกกำลังกายที่เหมาะสมกับ ผู้ป่วยโรคความดันโลหิตสูง เบาหวาน และไขมันในเลือดสูง และ 4) การจัดการความเครียดที่เหมาะสมกับ ผู้ป่วยโรคความดันโลหิตสูง 5) Stroke/Stemi Alert ในวันที่ 23 กุมภาพันธ์ 2566 ณ ห้องประชุม 2 โรงพยาบาลควนโดน

5. จัดประชุมกลุ่มผู้เกี่ยวข้องเพื่อติดตามแผนการดำเนินงาน รวมทั้งแนวทางการป้องกันโรคหลอดเลือดเลือดสมอง/ หัวใจของชุมชน และให้สะท้อนถึงวิธีการปรับปรุงแก้ไขแผนเป็นระยะ

ผลการดำเนินงานพบว่า เกิดการเปลี่ยนแปลงใน 2 ระดับ คือ 1) การเปลี่ยนแปลงของระบบสุขภาพ ชุมชนเพื่อป้องกันโรคหลอดเลือดเลือดสมอง ได้แก่ การเปลี่ยนแปลงในด้านต่าง ๆ ได้แก่ ระบบข้อมูลสะสมในชุมชน เป็นระบบข้อมูลการดำเนินงานในการ ป้องกันโรคฯ ระบบการสื่อสารแก่ประชาชนในชุมชน

เป็นระบบการเผยแพร่สื่อสารแลกเปลี่ยนข้อมูลที่เกี่ยวข้อง ที่จำเป็นต่อการป้องกันโรคฯ ระบบเฝ้าระวังและติดตามผล เป็นการวางระบบผู้เฝ้าระวังและติดตามรายงานข้อมูล ซึ่งมีบุคลากรสุขภาพเป็นที่เลี้ยง และระบบการจัดสิ่งแวดลอมและนโยบายที่เอื้อต่อการป้องกันโรค 2) การเปลี่ยนแปลงด้านการรับรู้ การจัดการและพฤติกรรมของกลุ่มผู้เกี่ยวข้องในระบบสุขภาพชุมชน ได้แก่ การเกิดผู้รับผิดชอบต่อการป้องกันโรคฯ การสร้างความตระหนักรู้ต่อภัยอันตรายของโรคและกลวิธีป้องกันโรคฯ การสร้างบุคคลต้นแบบ และการสร้างวาทกรรมนำ ความคิดรณรงค์ในการป้องกันโรคฯ ในชุมชน “ตีบ แตก ตัน อันตราย”

ดังนั้นการ พัฒนาระบบสุขภาพชุมชนในการป้องกันโรคดังกล่าว ทุกคนในชุมชนถือเป็นหัวใจสำคัญ ผู้นำ ชุมชนต้อง เสียสละ ทำ งานเพื่อส่วนรวม เปิดโอกาสเรียนรู้ ร่วมกัน พยายามและเจ้าหน้าที่สาธารณสุข เน้น การทำ งานเชิงรุก ประสานการทำ งานร่วมกับทุก คนในพื้นที่ เสริมหนุนให้กลุ่มเสี่ยง และสมาชิกครอบครัวสามารถป้องกันโรคหลอดเลือดสมองได้ อย่างเหมาะสม

จำนวนผู้ป่วยรายใหม่โรคหลอดเลือดสมอง/หัวใจ ปี 2566

โรค	จำนวน	ที่อยู่	การเข้าถึงการรักษา
โรคหลอดเลือดสมอง	1	ม.5 ต.ควนสตอ	1 ชม.
โรคหลอดเลือดหัวใจ	0	-	-

2. ผลสัมฤทธิ์ตามวัตถุประสงค์/ตัวชี้วัด

วัตถุประสงค์ของโครงการ

1. เพื่อค้นหากลุ่มเสี่ยง/ป่วยด้วยโรคหลอดเลือดหัวใจและสมองซึ่งเป็นภาวะแทรกซ้อนของโรคความดันโลหิตสูง/เบาหวาน

ตัวชี้วัดความสำเร็จ

- ร้อยละผู้ป่วยโรค Stroke/Stemi รายใหม่
- ร้อยละผู้ป่วย Stroke/Stemi เข้าถึงการรักษาภายใน 1-3 ชม.

2. ผลสัมฤทธิ์ตามวัตถุประสงค์/ตัวชี้วัด

- บรรลุตามวัตถุประสงค์ของโครงการ
 ไม่บรรลุตามวัตถุประสงค์ของโครงการ

3. การเบิกจ่ายงบประมาณ

งบประมาณที่ได้รับการอนุมัติ 15,000..... บาท
 งบประมาณเบิกจ่ายจริง15,000..... บาท
 คิดเป็นร้อยละ100.....
 งบประมาณเหลือส่งคืนกองทุนฯ.....-..... บาท คิดเป็นร้อยละ-.....

4. ปัญหา/อุปสรรคในการดำเนินงาน

- ไม่มี
 มี

(ลงชื่อ)ผู้รายงาน

(..นางสถาพร ภัทรภินันท์..)

ตำแหน่ง พยาบาลวิชาชีพชำนาญการ โรงพยาบาลควนโดน

วันที่-เดือน-พ.ศ. 12 กันยายน 2566



สำนักงานสาธารณสุขจังหวัดสตูล
เลขที่รับ..... ๒๖
วันที่..... ๑ ๗. พ ๖๖
เวลา..... ๑๐-๐๐

บันทึกข้อความ

ส่วนราชการ โรงพยาบาลควนโดน กลุ่มงานบริการปฐมภูมิและองค์กรรวม โทร. ๐-๗๔๗๙-๕๐๖๖ ต่อ ๑๓๑

ที่ สศ ๐๐๓๓.๓๐๑/๑๒๙ วันที่ ๖ กุมภาพันธ์ ๒๕๖๖

เรื่อง ขออนุมัติโครงการและดำเนินงานตามโครงการ

งานประกันสุขภาพ.....

เรียน นายแพทย์สาธารณสุขจังหวัดสตูล

เลขที่รับ ๗๑

เรื่องเดิม

วันที่ ๑๐ กพ ๖๖

๐๙.๓๓

ตามที่ กลุ่มงานบริการปฐมภูมิและองค์กรรวม โรงพยาบาลควนโดน จังหวัดสตูล ได้จัดทำโครงการ
 เพิ่มการเข้าถึงระบบการรักษาโรคหลอดเลือดด้วย Stroke/Stemi Alert ปีงบประมาณ ๒๕๖๖ โดยได้รับการ
 สนับสนุนงบประมาณจากกองทุนหลักประกันสุขภาพองค์การบริหารส่วนตำบลควนสตอ

ข้อเท็จจริง

บัดนี้ กองทุนหลักประกันสุขภาพองค์การบริหารส่วนตำบลควนสตอ ได้พิจารณาอนุมัติโครงการ
 ดังกล่าวแล้ว โดยจัดสรรผ่านบัญชีเงินบำรุงของหน่วยบริการ เป็นเงิน ๑๕,๐๐๐ บาท (หนึ่งหมื่นห้าพันบาท)
 มาดำเนินงานตามโครงการ ผู้รับผิดชอบโครงการ นางสถาพร ภัทรากินันท์ พยาบาลวิชาชีพชำนาญการ สังกัด
 โรงพยาบาลควนโดน

ข้อกฎหมาย

✓๑. คำสั่งกระทรวงสาธารณสุขที่ ๙๑๔/๒๕๖๕ ลงวันที่ ๒๐ เมษายน ๒๕๖๕ เรื่องมอบอำนาจใน
 การอนุมัติ การเดินทางไปราชการ การจัดประชุม การฝึกอบรม การจัดงาน การประชุมระหว่างประเทศและ
 ค่าใช้จ่ายต่างๆ ข้อ ๑ มอบอำนาจให้นายแพทย์สาธารณสุขจังหวัด ในการอนุมัติการจัดประชุมและการเข้าร่วม
 ประชุมในประเทศ

✓๒. หนังสือสำนักงานเขตสุขภาพที่ ๑๒ ที่ สธ ๐๒๓๗/ว ๒๔๒ ลงวันที่ ๒๑ เมษายน ๒๕๖๓
 ประสานขอให้จังหวัดดำเนินการตามแนวทางปฏิบัติการรับเงิน การเก็บรักษาเงิน การใช้จ่ายเงินกองทุน
 หลักประกันสุขภาพระดับพื้นที่ กองทุน LTC กรณีหน่วยบริการ สถานบริการและหน่วยงานสาธารณสุขใน
 สังกัดกระทรวงสาธารณสุข เป็นผู้รับเงินดำเนินโครงการ เพื่อปฏิบัติให้สอดคล้องเป็นไปในแนวทางเดียวกัน
 โดยใช้รูปแบบผสม กล่าวคือ หากมีกิจกรรมจัดอบรม ประชุมอยู่เป็นส่วนหนึ่งของโครงการ ให้ทำบันทึกเสนอ
 ให้นายแพทย์สาธารณสุขจังหวัดอนุมัติโครงการพร้อมแนบโครงการเดิมที่คณะกรรมการกองทุนฯ ได้อนุมัติแล้ว
 โดยไม่ต้องเขียนโครงการขึ้นมาใหม่

ข้อเสนอ โครงการเพิ่มการเข้าถึงระบบการรักษาโรคหลอดเลือดด้วย Stroke/Stemi Alert
 ปีงบประมาณ ๒๕๖๖ มีรายละเอียดสรุปได้ดังนี้

(๑) วัตถุประสงค์ที่สำคัญ

(๑.๑) เพื่อศึกษาสถานการณ์ระบบสุขภาพชุมชนในการป้องกันโรคหลอดเลือดสมองของ
 กลุ่มเสี่ยง

๒/...(๑.๒)เพื่อให้เกิด

(๑.๒) เพื่อให้เกิดการเปลี่ยนแปลงระบบสุขภาพชุมชน ในการป้องกันโรคหลอดเลือดสมอง/
หัวใจหลังดำเนินกิจกรรม

(๑.๓) เพื่อลดจำนวนผู้ป่วยโรคหลอดเลือดสมอง/หัวใจรายใหม่

(๑.๔) เพื่อให้ผู้ป่วยโรคหลอดเลือดสมอง/หัวใจเข้าถึงการรักษาภายใน ๑-๓ ชม.

(๒) กิจกรรมหลัก

(๒.๑) กิจกรรมค้นหากลุ่มเสี่ยงโดยใช้แบบประเมินความเสี่ยงโรคหัวใจและหลอดเลือด (Thai CVD risk score) และจัดการสนทนากลุ่มเพื่อศึกษาสถานการณ์ระบบสุขภาพชุมชน
ในวันที่ ๘ มีนาคม ๒๕๖๖ ณ ห้องประชุม ๒ โรงพยาบาลควนโดน

- ค่าจัดทำแบบประเมินความเสี่ยงโรคหัวใจและหลอดเลือด

(Thai CVD risk score)

เป็นเงิน ๒๐๐ บาท

- ค่าจัดทำแบบสัมภาษณ์เชิงโครงสร้าง/แบบสัมภาษณ์เชิงลึก

เป็นเงิน ๒๕๐ บาท

รวมเป็นเงิน ๔๕๐ บาท ✓

(๒.๒) กิจกรรมประชุมเพื่อสะท้อน และคืนข้อมูลให้กับผู้เกี่ยวข้อง ในวันที่ ๑๐ มีนาคม
๒๕๖๖ ณ ห้องประชุม ๒ โรงพยาบาลควนโดน

- ค่าอาหารว่างและเครื่องดื่ม ๗๕ คน x ๒๕ บาท x ๑ มื้อ เป็นเงิน ๑,๘๗๕ บาท ✓

(๒.๓) กิจกรรมให้ความรู้แก่กลุ่มเสี่ยง สมาชิกครอบครัวและอาสาสมัครสาธารณสุข ในวันที่
๑๓ มีนาคม ๒๕๖๖ ณ ห้องประชุม ๒ โรงพยาบาลควนโดน

- ค่าอาหารว่างและเครื่องดื่ม ๖๐ คน x ๒๕ บาท x ๒ มื้อ เป็นเงิน ๓,๐๐๐ บาท ✓

- ค่าอาหารกลางวัน ๖๐ คน x ๖๐ บาท x ๑ มื้อ เป็นเงิน ๓,๖๐๐ บาท ✓

- ค่าจัดทำสมุดประจำตัวการปรับเปลี่ยนพฤติกรรมลดเสี่ยงลดโรค

จำนวน ๑๒๐ เล่ม x ๓๕ บาท

เป็นเงิน ๔,๒๐๐ บาท ✓

รวมเป็นเงิน ๑๐,๘๐๐ บาท ✓

(๒.๔) ประชุมกลุ่มผู้เกี่ยวข้องเพื่อติดตามแผนการดำเนินงาน ในวันที่ ๑๔ มีนาคม ๒๕๖๖ ณ
ห้องประชุม ๒ โรงพยาบาลควนโดน

- ค่าอาหารว่างและเครื่องดื่ม ๗๕ คน x ๒๕ บาท x ๑ มื้อ เป็นเงิน ๑,๘๗๕ บาท ✓

รวมเป็นเงินทั้งสิ้น ๑๕,๐๐๐ บาท(เงินหนึ่งหมื่นห้าพันบาทถ้วน)

ทุกรายการสามารถถัวเฉลี่ยกันได้

- (๓) ระยะเวลาดำเนินงาน ระหว่าง ตุลาคม ๒๕๖๕ ถึง กันยายน ๒๕๖๖ ✓
(๔) งบประมาณ จากกองทุนหลักประกันสุขภาพองค์การบริหารส่วนตำบลควนสตอ
เป็นเงินทั้งสิ้น ๑๕,๐๐๐ บาท(เงินหนึ่งหมื่นห้าพันบาทถ้วน)

ข้อพิจารณา หากเห็นชอบ ขอให้โปรดลงนามในหนังสือนี้ เพื่อจะได้ดำเนินงานตามโครงการต่อไป

จึงเรียนมาเพื่อโปรดพิจารณาอนุมัติ

(นายสุพล เจริญวิวกัย)

ผู้อำนวยการโรงพยาบาลควนโดน

เรียน นพ.สสจ.สตูล

- รพ.ควนโดน ขออนุมัติโครงการและดำเนินงานตามโครงการ
เพิ่มการเข้าถึงระบบการรักษาโรคหลอดเลือดด้วย
Stroke/Stemi Alertฯ ของ กลุ่มงานบริการปฐมภูมิและองค์
รวม ซึ่งได้รับการสนับสนุน งบ. จาก กองทุนหลักประกัน
สุขภาพระดับพื้นที่ เป็นเงิน 15,000.- บาท
- อาศัยอำนาจตาม คส. สธ.914/2565 สว. 20/4/2565
ประกอบหนังสือที่ สธ 0237/ว 242 สว. 21/4/63
- เพื่อโปรดพิจารณาอนุมัติ

(นายวิมาน บันดีกา)

นักวิชาการสาธารณสุขชำนาญการ

14 กุมภาพันธ์ 2566

อนุมัติ

1๑๑๓

(นายเอกพล เหมรา)

นักวิชาการสาธารณสุขเชี่ยวชาญ (ด้านส่งเสริมพัฒนา)

รักษาราชการแทนนายแพทย์สาธารณสุขจังหวัดสตูล

๑๕ ก.พ. ๒๕๖๖

14/2/66

แบบเสนอโครงการกองทุนหลักประกันสุขภาพระดับท้องถิ่น เขต 12 สงขลา
(แบบฟอร์มนี้เป็นตัวอย่าง กองทุน สามารถปรับเปลี่ยนหรือเพิ่มเติมรายละเอียดได้ตามความเหมาะสม)

รหัสโครงการ	๒๒-๒๕๒๔-๐๑-๐๒ ปี-รหัสกองทุน 5 ตัว-ประเภท-ลำดับโครงการในหมวด
ชื่อโครงการ/กิจกรรม	โครงการเพิ่มการเข้าถึงระบบการรักษาโรคหลอดเลือดด้วย Stroke/Stemi Alert ปีงบประมาณ 2566
อกองทุน	กองทุนหลักประกันสุขภาพองค์การบริหารส่วนตำบลควนสตอ <input checked="" type="checkbox"/> สนับสนุนการจัดบริการสาธารณสุขของ หน่วยบริการ/สถานบริการ/หน่วยงานสาธารณสุข [ข้อ 7(1)] <input type="checkbox"/> สนับสนุนกิจกรรมสร้างเสริมสุขภาพ การป้องกันโรคของกลุ่มหรือองค์กรประชาชน/หน่วยงานอื่น [ข้อ 7(2)] <input type="checkbox"/> สนับสนุนการจัดกิจกรรมของ ศูนย์เด็กเล็ก/ผู้สูงอายุ/คนพิการ [ข้อ 7(3)] <input type="checkbox"/> สนับสนุนการบริหารหรือพัฒนากองทุนฯ [ข้อ 7(4)] <input type="checkbox"/> สนับสนุนกรณีเกิดโรคระบาดหรือภัยพิบัติ [ข้อ 7(5)]
หน่วยงาน/องค์กร/กลุ่มคนที่รับผิดชอบโครงการ	<input checked="" type="checkbox"/> หน่วยบริการหรือสถานบริการสาธารณสุข เช่น รพ.สต. <input type="checkbox"/> หน่วยงานสาธารณสุขอื่นของ อปท. เช่น กองสาธารณสุขของเทศบาล <input type="checkbox"/> หน่วยงานสาธารณสุขอื่นของรัฐ เช่น สสอ. <input type="checkbox"/> หน่วยงานอื่นๆ ที่ไม่ใช่หน่วยงานสาธารณสุข เช่น โรงเรียน กองการศึกษาฯ <input type="checkbox"/> กลุ่มหรือองค์กรประชาชนตั้งแต่ 5 คน
ชื่อองค์กร/กลุ่มคน (5 คน)	ชื่อองค์กร โรงพยาบาลควนโดน
วันอนุมัติ	
ระยะเวลาดำเนินโครงการ	ตั้งแต่ วันที่...6...เดือน ตุลาคม...พ.ศ.....2565. ถึง วันที่...30...เดือน.....กันยายน.....พ.ศ.....2566.....
งบประมาณ	จำนวน.....15,000.....บาท

หลักการและเหตุผล (ระบุที่มาของการทำโครงการ)

โรคหลอดเลือดสมอง (Cerebrovascular disease หรือ CVD, Stroke) เป็นโรคอันตรายที่เป็นสาเหตุของการตายมากเป็นอันดับต้นของโลก โดยพบเป็นสาเหตุการตาย อันดับ 2 ของประชากรอายุมากกว่า 60 ปี และเป็นสาเหตุ การตายอันดับ 5 ของประชากรอายุมากกว่า 15 - 59 ปี ใน แต่ละปีมีผู้เสียชีวิตจากโรคนี้นี้ประมาณ 6,000,000 คน จากสถิติกระทรวงสาธารณสุขปี พ.ศ. 2557 พบโรคหลอดเลือด สมองเป็นสาเหตุการตายอันดับที่ 3 ในประชากรไทย และมีแนวโน้มเพิ่มสูงขึ้นอย่างต่อเนื่อง โดยข้อมูลในปี พ.ศ. 2557 พบผู้เสียชีวิตด้วยโรคหลอดเลือดสมองจำนวน 176,342 คน หรือคิดเป็น 3 คน ในทุก 2 ชั่วโมงโรคหลอดเลือดสมอง (cerebrovascular disease, stroke) แบ่งเป็น 2 ประเภท ได้แก่ โรคหลอดเลือดสมองตีบ อุดตัน (ischemic stroke) พบได้ร้อยละ 80 ของโรคหลอดเลือดสมองทั้งหมด และโรคหลอดเลือดสมองแตก (hemorrhagic stroke) พบได้ร้อยละ 20 ซึ่งโรคหลอดเลือดสมองมีแนวโน้มการเกิดโรคเพิ่มขึ้นเรื่อยๆ และเป็นปัญหาสาธารณสุขที่สำคัญของ ประเทศไทยเนื่องจากเป็นสาเหตุการเสียชีวิตและสูญเสีย

(นางสาวพร ภัทราภินันท์
พยาบาลวิชาชีพชำนาญการ

ชภาวะ (disability adjusted life year) ในระดับต้นๆ โดยผู้ป่วย ที่รอดชีวิตมักมีความพิการหลงเหลืออยู่ จึงจำเป็นต้องมีระบบการดูแลรักษาผู้ป่วยโรคหลอดเลือดสมองอย่างครบวงจร โดยเฉพาะในระยะเฉียบพลันที่จะสามารถลดอัตราการตาย ลดอัตราความพิการ ลดภาวะแทรกซ้อน ส่งผลให้ลดความสูญเสียทาง เศรษฐกิจของครอบครัว สังคมและประเทศได้ อย่างไรก็ตาม โรคหลอดเลือดสมองเป็นโรคที่สามารถป้องกันได้ โดยการควบคุม ปัจจัยเสี่ยง นอกจากนี้ถ้าป่วยด้วยโรคนี้แล้วได้รับการตรวจวินิจฉัยและดูแลรักษาอย่างรวดเร็วเหมาะสม ภายใต้ระบบการบริการที่มีมาตรฐานจะมีส่วนช่วยลดอัตราการตายและพิการได้ โรคหลอดเลือดสมอง (stroke) เป็นโรคทางระบบประสาทที่พบบ่อยและเป็นปัญหาสาธารณสุขที่สำคัญของไทย การดูแลรักษาผู้ป่วยโรคหลอดเลือดสมองอย่างครบวงจรโดยเฉพาะระยะเฉียบพลันที่จะสามารถลดอัตราการตาย ลดความพิการ ลดภาวะแทรกซ้อน ลดความสูญเสียทางเศรษฐกิจของครอบครัวและระดับชาติ ปัจจุบันแนวทางการรักษาโรคหลอดเลือดสมองมีการพัฒนาอย่างต่อเนื่องโดยเฉพาะโรคหลอดเลือดสมองตีบ อุดตัน ได้แก่การให้ยาละลายลิ่มเลือดทางหลอดเลือดดำ (rt-PA) ในผู้ป่วยที่มีอาการภายใน 4.5 ชั่วโมงหลังเกิดอาการ การให้ยา แอสไพรินภายใน 48 ชั่วโมงหลังเกิดอาการ การดูแลรักษาในหอผู้ป่วยโรคหลอดเลือดสมอง (stroke unit) การผ่าตัดเปิด กะโหลกศีรษะ (decompressive hemicraniectomy) ในโรงพยาบาลที่มีศักยภาพและมีแพทย์เฉพาะทาง ซึ่งการพัฒนาการดูแลรักษาผู้ป่วยโรคหลอดเลือดสมองจะเน้นระบบการให้บริการและกระบวนการดูแลรักษาเพื่อให้บรรลุเป้าหมายดังกล่าว ดังนั้นการจัดระบบการให้บริการกระบวนการดูแลรักษาให้มีมาตรฐานเพื่อให้มั่นใจได้ว่าผู้ป่วยจะได้รับการดูแลรักษา ที่ถูกต้องเหมาะสมนับว่ามีความสำคัญอย่างยิ่งต่อปัญหาและอุปสรรคของการป้องกันโรคหลอดเลือดสมอง/หัวใจในระดับบุคคล พบว่ากลุ่มเสี่ยงมีพฤติกรรมที่เป็นปัจจัยเสี่ยง ได้แก่การไม่ทราบ เกี่ยวกับภาวะความดันโลหิตสูง เบาหวาน และ ภาวะไขมันในเลือดสูง และประชาชน รวมทั้ง กลุ่มเสี่ยงยังไม่มี ความสนใจหรือเข้าใจในโรคหลอดเลือดสมอง/หัวใจอย่างลึกซึ้ง ที่ผ่านมามีพบว่าแนวทางป้องกันโรคหลอดเลือดสมอง มุ่งจัดการเฉพาะกลุ่มเสี่ยงขาดการประเมินผล หรือติดตามในระยะยาว การที่นำ ชุมชน เข้ามาร่วมดำเนินงานป้องกันโรคหลอดเลือดสมอง ยังพบค่อนข้างน้อย รูปแบบกิจกรรมที่เกิดจากชุมชนเองยังไม่ชัดเจน ไม่สามารถตอบสนองความต้องการของชุมชนได้อย่างเหมาะสม ดังนั้นการพัฒนาสุขภาพชุมชนในการป้องกันโรคดังกล่าว ทุกคนในชุมชนถือเป็นหัวใจสำคัญ ผู้นำชุมชนต้องเสียสละ ทำงานเพื่อส่วนรวม เปิดโอกาสเรียนรู้ ร่วมกัน พยาบาลและเจ้าหน้าที่สาธารณสุขเน้นการทำงานเชิงรุก ประสานการทำงานร่วมกับทุกคนในพื้นที่ เสริมหนุนให้กลุ่มเสี่ยง และสมาชิกครอบครัวสามารถป้องกันโรคหลอดเลือดสมอง/หัวใจได้อย่างเหมาะสม โรงพยาบาลควนโดนจึงสนใจศึกษาสถานการณ์ ดังกล่าว เพื่อช่วยให้กลุ่มเสี่ยงและสมาชิกในครอบครัวที่เป็นส่วนหนึ่งของชุมชนเกิดการเปลี่ยนแปลง มีความตระหนักรับผิดชอบปฏิบัติตน ในการป้องกันโรคได้ถูกต้องโดยไม่ลุกลามเป็นโรคหลอดเลือดสมอง ค้นหาศักยภาพการดูแลสุขภาพ เพื่อป้องกันโรคหลอดเลือดสมองให้มีความเหมาะสม สอดคล้องกับวิถีชีวิตและวัฒนธรรมของชุมชนต่อไป จึงได้จัดทำโครงการเพิ่มการเข้าถึงระบบการดูแลสุขภาพโรคหลอดเลือดด้วย Stroke/Stemi Alert ปีงบประมาณ 2566 ขึ้น

ชี้ดำเนินการ (ออกแบบให้ละเอียด)

ขั้นเตรียมการ

1. เขียนโครงการเพื่อขออนุมัติงบประมาณจากกองทุนสุขภาพตำบลควนสตอ
2. ประชุมชี้แจงผู้ที่เกี่ยวข้องทุกระดับเพื่อวางแผนในการดำเนิน
3. จัดเตรียมกลุ่มเป้าหมาย (กลุ่มเสี่ยงโรคหลอดเลือด/สมาชิกในครอบครัว /อสม. กำนัน ผู้ใหญ่บ้าน ผู้นำท้องถิ่น ผู้นำศาสนา)
4. จัดเตรียมสถานที่/พื้นที่ในการดำเนินการในชุมชน
5. จัดเตรียมเครื่องมือต่างๆ เช่น แบบประเมินความเสี่ยงโรคหัวใจและหลอดเลือด แบบสัมภาษณ์เชิงโครงสร้าง/แบบสัมภาษณ์เชิงลึก สมุดประจำตัวการปรับเปลี่ยนพฤติกรรมลดเสี่ยงโรค

ขั้นดำเนินการ

1. จัดกิจกรรมค้นหาความเสี่ยงโดยใช้แบบประเมินความเสี่ยงโรคหัวใจและหลอดเลือด (Thai CVD risk score)) ได้กลุ่มเสี่ยงที่มีระดับความเสี่ยงต่อการเกิดโรคหลอดเลือด สมองในระดับปานกลางขึ้นไป สำหรับกลุ่มผู้เกี่ยวข้อง ได้แก่ สมาชิกในครอบครัวของกลุ่มเสี่ยงหมู่บ้านละ 5 ราย อาสาสมัครสาธารณสุขประจำหมู่บ้านฯละ 5 ราย ผู้นำชุมชน ผู้นำศาสนา
2. ระยะแรก ศึกษาสถานการณ์ระบบสุขภาพชุมชนในการป้องกันโรคหลอดเลือดสมองของกลุ่มเสี่ยงและผู้เกี่ยวข้อง ในประเด็น บริบทของชุมชนในด้านกายภาพ สังคม วัฒนธรรม โครงสร้าง องค์กรชุมชน พฤติกรรมป้องกันโรคหลอดเลือดสมอง/หัวใจ ข้อจำกัด กิจกรรมการป้องกันโรค นโยบาย แผนงาน ระบบสนับสนุน ปัญหา อุปสรรค บทบาท หน้าที่บุคคล และองค์กรที่เกี่ยวข้อง (stakeholder analysis) ระดับบุคคล ครอบครัว และ ชุมชน จุดอ่อนจุดแข็ง โดยการสนทนากลุ่ม

3. ระยะเวลาแผนปฏิบัติการ โดยนำผลที่ได้จากการรวบรวมข้อมูล จากระยะที่ 1 มาวิเคราะห์ข้อมูลเบื้องต้น และ ดำเนินการสะท้อน และคืนข้อมูลให้กับผู้เกี่ยวข้อง เพื่อสร้างความเข้าใจเกี่ยวกับสถานการณ์ระบบสุขภาพชุมชนในการป้องกันโรคหลอดเลือดสมอง/หัวใจของกลุ่มเสี่ยง ได้แก่ ปัญหา อุปสรรค ข้อจำกัด กิจกรรม นโยบาย แผนงานที่เกี่ยวข้อง บทบาทหน้าที่ของบุคคลและ วิเคราะห์องค์กรที่เกี่ยวข้องในชุมชน (stakeholder analysis) รวมทั้งวิเคราะห์จุดอ่อนจุดแข็ง ของกลุ่มเสี่ยง ร่วมกันวิเคราะห์ปัญหา จัดลำดับความสำคัญ และ วางแผนการดำเนินการเพื่อพัฒนาระบบสุขภาพ ชุมชนในการป้องกันโรคหลอดเลือดสมองของกลุ่มเสี่ยง ตามความต้องการของชุมชน โดยจัดประชุมกลุ่ม อย่างมีส่วนร่วมจำนวน 1 ครั้ง
4. ระยะที่ 3 ปฏิบัติตามแผนงาน จากปัญหาที่ได้นำมาดำเนินการเพื่อให้ความรู้แก่กลุ่มเสี่ยง สมาชิกครอบครัวและ อาสาสมัครสาธารณสุขรวมทั้งหมด 4 ครั้ง ในประเด็นหลัก 4 ประเด็น ได้แก่ 1) ความรู้เรื่องโรคหลอดเลือดสมองที่ถูกต้อง 2) การดูแลตนเองในการรับประทานอาหารที่เหมาะสมกับผู้ป่วยโรคความดันโลหิตสูง เบาหวาน และไขมันในเลือด สูง 3) การออกกำลังกายที่เหมาะสมกับผู้ป่วยโรคความดันโลหิตสูง เบาหวาน และไขมันในเลือดสูง และ 4) การจัดการความเครียดที่เหมาะสมกับผู้ป่วยโรคความดันโลหิตสูง เบาหวาน และไขมันในเลือดสูง

ขั้นประเมินผล

1. ในระหว่างการดำเนินการ จัดให้มีการสนทนากลุ่มเพิ่มเติมภายหลังให้ความรู้ เพื่อติดตามผลการให้ความรู้ การนำไปปฏิบัติของกลุ่มเสี่ยง และสมาชิกในครอบครัว รวมทั้งปัญหา อุปสรรค ข้อจำกัด และให้สะท้อนถึงวิธีการปรับปรุงแก้ไขแผนเป็นระยะ
2. สำหรับกลุ่มผู้เกี่ยวข้องลงติดตามแผนการดำเนินงาน รวมทั้งแนวทางการป้องกันโรคหลอดเลือดสมองของชุมชน และให้สะท้อนถึงวิธีการปรับปรุงแก้ไขแผนเป็นระยะ
3. สรุปผลการดำเนินโครงการ และประเมินภาวะสุขภาพโดยรวมของชุมชน

คาดว่าจะได้รับ

1. ประชาชนในพื้นที่ได้รับความรู้และมีพฤติกรรมสุขภาพการป้องกันโรคหลอดเลือดสมอง/หัวใจที่ถูกต้องเหมาะสมมากขึ้น
2. เกิดการเปลี่ยนแปลงระบบสุขภาพชุมชน ในการป้องกันโรคหลอดเลือดสมอง/หัวใจหลังดำเนินกิจกรรม
3. เกิดความร่วมมือของภาคีเครือข่ายที่หลากหลายในการขับเคลื่อนการสร้างเสริมสุขภาพในชุมชนอย่างยั่งยืน

เป้าหมาย/วัตถุประสงค์	
<p>ประสงค์ อศึกษา 1 สถานการณ์ระบบสุขภาพชุมชนในการป้องกันโรคหลอดเลือดของกลุ่มเสี่ยง 1) พฤติกรรมการป้องกันโรค บริบท ข้อจำกัด ปัญหาและ วรรคของกลุ่มเสี่ยง และ ครอบครัวในการป้องกันโรคหลอดเลือด/หัวใจ 2) กิจกรรมการป้องกันโรค บริบท นโยบายแผนงานที่เกี่ยวข้องหาและอุปสรรค บทบาทหน้าที่ของบุคคล และองค์กรที่เกี่ยวข้อง ่อนจุดแข็งของชุมชนในการป้องกันโรคหลอดเลือดสมอง/หัวใจ เพื่อให้เกิดการเปลี่ยนแปลงระบบสุขภาพชุมชน ในการป้องกันโรค อดเลือดสมอง/หัวใจหลังดำเนินกิจกรรม เพื่อลดจำนวนผู้ป่วยโรคหลอดเลือดสมอง/หัวใจรายใหม่ เพื่อให้ผู้ป่วยโรคหลอดเลือดสมอง/หัวใจเข้าถึงการรักษาภายใน 1-3</p>	<p>ตัวชี้วัดความสำเร็จ 1.ร้อยละผู้ป่วยโรค Stroke/Stemi รายใหม่ 2.ร้อยละผู้ป่วย Stroke/Stemi เข้าถึงการรักษาภายใน 1-3 ชม.</p>

กิจกรรมหลักและกิจกรรมย่อย(ปรับเพิ่ม หัวข้อได้ มากกว่าตัวอย่าง)

ชนิดกิจกรรม	งบประมาณ	ระบุวัน/ ช่วงเวลา
<p>1. กิจกรรมหลัก</p> <p>- จัดกิจกรรมค้นหากลุ่มเสี่ยงโดยใช้แบบประเมินความเสี่ยงโรคหัวใจและหลอดเลือด (Thai CVD risk score))</p>	<p>- ค่าตอบแทนวิทยากร (ไม่เบิก)</p> <p>- ค่าจัดทำแบบประเมินความเสี่ยงโรคหัวใจและหลอดเลือด (Thai CVD risk score)) เป็นเงิน 200 บาท</p>	<p>ม.ค. 2566</p>
<p>- จัดการสนทนากลุ่มเพื่อศึกษาสถานการณ์ระบบสุขภาพชุมชนในการป้องกันโรคหลอดเลือดสมองของกลุ่มเสี่ยงและผู้เกี่ยวข้อง ในประเด็น บริบทของชุมชนในด้านกายภาพ สังคม วัฒนธรรม โครงสร้าง องค์กร ชุมชน พฤติกรรมป้องกันโรคหลอดเลือดสมอง/หัวใจ ข้อจำกัด กิจกรรมการป้องกันโรค นโยบาย แผนงาน ระบบสนับสนุน ปัญหา อุปสรรค บทบาท หน้าที่ บุคคล และองค์กรที่เกี่ยวข้อง (stakeholder analysis) ระดับบุคคล ครอบครัว และ ชุมชน จุดอ่อน จุดแข็ง</p>	<p>- ค่าจัดทำแบบสัมภาษณ์เชิงโครงสร้าง/แบบสัมภาษณ์เชิงลึก เป็นเงิน 250 บาท 9</p>	<p>ก.พ. 2566</p>
<p>-จัดกิจกรรมประชุมเพื่อสะท้อน และคืนข้อมูลให้กับผู้เกี่ยวข้อง เพื่อสร้างความเข้าใจเกี่ยวกับสถานการณ์ระบบสุขภาพชุมชนในการป้องกันโรคหลอดเลือดสมอง/หัวใจของกลุ่มเสี่ยง ได้แก่ ปัญหา อุปสรรค ข้อจำกัด กิจกรรม นโยบาย แผนงานที่เกี่ยวข้อง บทบาทหน้าที่ของบุคคลและ วิเคราะห์องค์กรที่เกี่ยวข้องในชุมชน (stakeholder analysis) รวมทั้ง วิเคราะห์จุดอ่อนจุดแข็ง ของกลุ่มเสี่ยง ร่วมกัน วิเคราะห์ปัญหา จัดลำดับความสำคัญ และ วางแผนการดำเนินการเพื่อพัฒนาระบบสุขภาพ ชุมชนในป้องกันโรคหลอดเลือดสมองของกลุ่มเสี่ยง ตามความต้องการของชุมชน โดยจัดประชุมกลุ่ม อย่างมีส่วนร่วมจำนวน 1 ครั้ง</p>	<p>- ค่าอาหารว่างและเครื่องดื่ม จำนวน 75 คนๆละ 25 บาท เป็นเงิน 1,875 บาท 10</p>	<p>ก.พ. 2566</p>
<p>-จัดกิจกรรมให้ความรู้แก่กลุ่มเสี่ยง สมาชิกครอบครัว และอาสาสมัครสาธารณสุขรวม ในประเด็นหลัก 5 ประเด็น ได้แก่ 1) ความรู้เรื่องโรคหลอดเลือดสมองที่ถูกต้อง 2) การดูแลตนเองในการรับประทานอาหารที่เหมาะสมกับผู้ป่วยโรคความดันโลหิตสูง เบาหวาน และไขมันในเลือด สูง 3) การออกกำลังกายที่เหมาะสมกับผู้ป่วยโรคความดันโลหิตสูง เบาหวาน และไขมันในเลือดสูง และ 4) การจัดการความเครียดที่เหมาะสมกับผู้ป่วยโรคความดันโลหิตสูง 5) Stroke/Stemi Alert</p>	<p>- ค่าอาหารว่างและเครื่องดื่ม จำนวน 60 คนๆละ 25 บาท จำนวน 2 มื้อ เป็นเงิน 3,000 บาท</p> <p>- ค่าอาหารกลางวันจำนวน 60 คนๆละ 60 บาท เป็นเงิน 3,600 บาท</p> <p>-ค่าจัดทำสมุดประจำตัวการปรับเปลี่ยนพฤติกรรมลดเสี่ยงลดโรค จำนวน 120 เล่มๆละ 35 บาท เป็นเงิน 4,200 บาท</p>	<p>ก.พ. 2566</p>

ชนิดกิจกรรม	งบประมาณ	ระบุวัน/ ช่วงเวลา
บาทวาน และไขมันในเลือดสูง		
จัดประชุมกลุ่มผู้เกี่ยวข้องเพื่อติดตามแผนการดำเนินงาน รวมทั้งแนวทางการป้องกันโรคหลอดเลือดสมอง/หัวใจของชุมชน และให้สะท้อนถึงวิธีการปรับปรุงแก้ไขแผนเป็นระยะ	-ค่าอาหารว่างและเครื่องดื่ม จำนวน 75 คนๆละ 25 บาท เป็นเงิน 1,875 บาท	มี.ค. 2566- ก.ย. 2566
	รวม.....15,000.....บาท	

7. สรุปแผนงาน/โครงการ/กิจกรรม

- 7.1 หน่วยงาน/องค์กร/กลุ่มคนที่รับผิดชอบโครงการ (ตามประกาศคณะกรรมการหลักประกันฯ พ.ศ. 2557 ข้อ 7)
ชื่อหน่วยงาน/องค์กร/กลุ่มคน.....โรงพยาบาลควนโดน
- 7.1.1 หน่วยบริการหรือสถานบริการสาธารณสุข เช่น รพ.สต.
 7.1.2 หน่วยงานสาธารณสุขอื่นของ อปท. เช่น กองสาธารณสุขของเทศบาล
 7.1.3 หน่วยงานสาธารณสุขอื่นของรัฐ เช่น สสอ.
 7.1.4 หน่วยงานอื่นๆ ที่ไม่ใช่หน่วยงานสาธารณสุข เช่น โรงเรียน
 7.1.5 กลุ่มหรือองค์กรประชาชน
- 7.2 ประเภทการสนับสนุน(ตามประกาศคณะกรรมการหลักประกันฯ พ.ศ. 2557 ข้อ 7)
- 7.2.1 สนับสนุนการจัดบริการสาธารณสุขของ หน่วยบริการ/สถานบริการ/หน่วยงานสาธารณสุข [ข้อ 7(1)]
 7.2.2 สนับสนุนกิจกรรมส่งเสริมสุขภาพ การป้องกันโรคของกลุ่มหรือองค์กรประชาชน/หน่วยงานอื่น [ข้อ 7(2)]
 7.2.3 สนับสนุนการจัดกิจกรรมของ ศูนย์เด็กเล็ก/ผู้สูงอายุ/คนพิการ [ข้อ 7(3)]
 7.2.4 สนับสนุนการบริหารหรือพัฒนากองทุนฯ [ข้อ 7(4)]
 7.2.5 สนับสนุนกรณีเกิดโรคระบาดหรือภัยพิบัติ [ข้อ 7(5)]
- 7.3 กลุ่มเป้าหมายหลัก (ตามแนบท้ายประกาศคณะกรรมการส่งเสริมสุขภาพและป้องกันโรคฯ พ.ศ. 2557)
- 7.3.1 กลุ่มหญิงตั้งครรภ์และหญิงหลังคลอด จำนวน.....
 7.3.2 กลุ่มเด็กเล็กและเด็กก่อนวัยเรียน จำนวน.....
 7.3.3 กลุ่มเด็กวัยเรียนและเยาวชน จำนวน.....
 7.3.4 กลุ่มวัยทำงาน จำนวน....75...คน.....
 7.3.5.1 กลุ่มผู้สูงอายุ จำนวน.....คน.....
 7.3.5.2 กลุ่มผู้ป่วยโรคเรื้อรัง จำนวน.....60 คน.....
 7.3.6 กลุ่มคนพิการและทุพพลภาพ จำนวน.....
 7.3.7 กลุ่มประชาชนทั่วไปที่มีภาวะเสี่ยง จำนวน.....คน.....
 7.3.8 สำหรับการบริหารหรือพัฒนากองทุนฯ [ข้อ 7(4)]
- 7.4 กิจกรรมหลักตามกลุ่มเป้าหมายหลัก
- 7.4.1 กลุ่มหญิงตั้งครรภ์และหญิงหลังคลอด
- 7.4.1.1 การสำรวจข้อมูลสุขภาพ การจัดทำทะเบียนและฐานข้อมูลสุขภาพ
 7.4.1.2 การตรวจคัดกรอง ประเมินภาวะสุขภาพและการค้นหาผู้มีภาวะเสี่ยง
 7.4.1.3 การเยี่ยมติดตามดูแลสุขภาพก่อนคลอดและหลังคลอด
 7.4.1.4 การรณรงค์/ประชาสัมพันธ์/ฝึกอบรม/ให้ความรู้

(นางสาวพร ภัทราภินันท์)
พยาบาลวิชาชีพชำนาญการ

- 7.4.1.5 การส่งเสริมการเลี้ยงลูกด้วยนมแม่
- 7.4.1.6 การคัดกรองและดูแลรักษาภาวะเรื้อรังปากมดลูกและมะเร็งเต้านม
- 7.4.1.7 การส่งเสริมสุขภาพช่องปาก
- 7.4.1.8 อื่นๆ (ระบุ)
- 7.4.2 กลุ่มเด็กเล็กและเด็กก่อนวัยเรียน
 - 7.4.2.1 การสำรวจข้อมูลสุขภาพ การจัดทำทะเบียนและฐานข้อมูลสุขภาพ
 - 7.4.2.2 การตรวจคัดกรอง ประเมินภาวะสุขภาพและการค้นหาผู้มีภาวะเสี่ยง
 - 7.4.2.3 การเยี่ยมติดตามดูแลสุขภาพ
 - 7.4.2.4 การรณรงค์/ประชาสัมพันธ์/ฝึกอบรม/ให้ความรู้
 - 7.4.2.5 การส่งเสริมพัฒนาการตามวัย/กระบวนการเรียนรู้/ความฉลาดทางปัญญาและอารมณ์
 - 7.4.2.6 การส่งเสริมการได้รับวัคซีนป้องกันโรคตามวัย
 - 7.4.2.7 การส่งเสริมสุขภาพช่องปาก
 - 7.4.2.8 อื่นๆ (ระบุ)
- 7.4.3 กลุ่มเด็กวัยรุ่นและเยาวชน
 - 7.4.3.1 การสำรวจข้อมูลสุขภาพ การจัดทำทะเบียนและฐานข้อมูลสุขภาพ
 - 7.4.3.2 การตรวจคัดกรอง ประเมินภาวะสุขภาพและการค้นหาผู้มีภาวะเสี่ยง
 - 7.4.3.3 การเยี่ยมติดตามดูแลสุขภาพ
 - 7.4.3.4 การรณรงค์/ประชาสัมพันธ์/ฝึกอบรม/ให้ความรู้
 - 7.4.3.5 การส่งเสริมพัฒนาการตามวัย/กระบวนการเรียนรู้/ความฉลาดทางปัญญาและอารมณ์
 - 7.4.3.6 การส่งเสริมการได้รับวัคซีนป้องกันโรคตามวัย
 - 7.4.3.7 การป้องกันและลดปัญหาด้านเพศสัมพันธ์/การตั้งครรภ์ไม่พร้อม
 - 7.4.3.8 การป้องกันและลดปัญหาด้านสารเสพติด/ยาสูบ/เครื่องดื่มแอลกอฮอล์
 - 7.4.3.9 อื่นๆ (ระบุ)
- 7.4.4 กลุ่มวัยทำงาน
 - 7.4.4.1 การสำรวจข้อมูลสุขภาพ การจัดทำทะเบียนและฐานข้อมูลสุขภาพ
 - 7.4.4.2 การตรวจคัดกรอง ประเมินภาวะสุขภาพและการค้นหาผู้มีภาวะเสี่ยง
 - 7.4.4.3 การเยี่ยมติดตามดูแลสุขภาพ
 - 7.4.4.4 การรณรงค์/ประชาสัมพันธ์/ฝึกอบรม/ให้ความรู้
 - 7.4.4.5 การส่งเสริมพฤติกรรมสุขภาพในกลุ่มวัยทำงานและการปรับเปลี่ยนสิ่งแวดล้อมในการทำงาน
 - 7.4.4.6 การส่งเสริมการดูแลสุขภาพจิตแก่กลุ่มวัยทำงาน
 - 7.4.4.7 การป้องกันและลดปัญหาด้านเพศสัมพันธ์/การตั้งครรภ์ไม่พร้อม
 - 7.4.4.8 การป้องกันและลดปัญหาด้านสารเสพติด/ยาสูบ/เครื่องดื่มแอลกอฮอล์
 - 7.4.4.9 อื่นๆ (ระบุ)
- 7.4.5.1 กลุ่มผู้สูงอายุ
 - 7.4.5.1.1 การสำรวจข้อมูลสุขภาพ การจัดทำทะเบียนและฐานข้อมูลสุขภาพ
 - 7.4.5.1.2 การตรวจคัดกรอง ประเมินภาวะสุขภาพและการค้นหาผู้มีภาวะเสี่ยง
 - 7.4.5.1.3 การเยี่ยมติดตามดูแลสุขภาพ
 - 7.4.5.1.4 การรณรงค์/ประชาสัมพันธ์/ฝึกอบรม/ให้ความรู้
 - 7.4.5.1.5 การส่งเสริมพัฒนาทักษะทางกายและใจ
 - 7.4.5.1.6 การคัดกรองและดูแลผู้มีภาวะซึมเศร้า

 (นางสมพร ภักขรินทร์)
 พยาบาลวิชาชีพชำนาญการ

- 7.4.5.1.7 การคัดกรองและดูแลผู้มีภาวะข้อเข่าเสื่อม
- 7.4.5.1.8 อื่นๆ (ระบุ)

7.4.5.2 กลุ่มผู้ป่วยโรคเรื้อรัง

- 7.4.5.2.1 การสำรวจข้อมูลสุขภาพ การจัดทำทะเบียนและฐานข้อมูลสุขภาพ
- 7.4.5.2.2 การตรวจคัดกรอง ประเมินภาวะสุขภาพและการค้นหาผู้มีภาวะเสี่ยง
- 7.4.5.2.3 การเยี่ยมติดตามดูแลสุขภาพ
- 7.4.5.2.4 การรณรงค์/ประชาสัมพันธ์/ฝึกอบรม/ให้ความรู้
- 7.4.5.2.5 การคัดกรองและดูแลผู้ป่วยโรคเบาหวานและความดันโลหิตสูง
- 7.4.5.2.6 การคัดกรองและดูแลผู้ป่วยโรคหัวใจ
- 7.4.5.2.7 การคัดกรองและดูแลผู้ป่วยโรคหลอดเลือดสมอง
- 7.4.5.2.8 การคัดกรองและดูแลผู้ป่วยโรคมะเร็ง
- 7.4.5.2.9 อื่นๆ (ระบุ)

7.4.6 กลุ่มคนพิการและทุพพลภาพ

- 7.4.6.1 การสำรวจข้อมูลสุขภาพ การจัดทำทะเบียนและฐานข้อมูลสุขภาพ
- 7.4.6.2 การตรวจคัดกรอง ประเมินภาวะสุขภาพและการค้นหาผู้มีภาวะเสี่ยง
- 7.4.6.3 การเยี่ยมติดตามดูแลสุขภาพ
- 7.4.6.4 การรณรงค์/ประชาสัมพันธ์/ฝึกอบรม/ให้ความรู้
- 7.4.6.5 การส่งเสริมพัฒนาทักษะทางกายและใจ
- 7.4.6.6 การคัดกรองและดูแลผู้มีภาวะซึมเศร้า
- 7.4.6.7 การคัดกรองและดูแลผู้มีภาวะข้อเข่าเสื่อม
- 7.4.6.8 อื่นๆ (ระบุ)

7.4.7 กลุ่มประชาชนทั่วไปที่มีภาวะเสี่ยง

- 7.4.7.1 การสำรวจข้อมูลสุขภาพ การจัดทำทะเบียนและฐานข้อมูลสุขภาพ
- 7.4.7.2 การตรวจคัดกรอง ประเมินภาวะสุขภาพและการค้นหาผู้มีภาวะเสี่ยง
- 7.4.7.3 การเยี่ยมติดตามดูแลสุขภาพ
- 7.4.7.4 การรณรงค์/ประชาสัมพันธ์/ฝึกอบรม/ให้ความรู้
- 7.4.7.5 การส่งเสริมการปรับเปลี่ยนพฤติกรรมและสิ่งแวดล้อมที่มีผลกระทบต่อสุขภาพ
- 7.4.7.6 อื่นๆ (ระบุ)

7.4.8 สำหรับการบริหารหรือพัฒนากองทุนฯ [ข้อ 7(4)]

- 7.4.8.1 อื่นๆ (ระบุ)

ลงชื่อ.....ผู้เสนอแผนงาน/โครงการ/กิจกรรม

(..นางสถาพร ภัทรานันท์...)

ตำแหน่ง พยาบาลวิชาชีพชำนาญการ

วันที่-เดือน-พ.ศ. 6 ตุลาคม 2565

กำหนดการ
กิจกรรมประชุมเพื่อสะท้อน และคืนข้อมูล
โครงการเพิ่มการเข้าถึงระบบการรักษาโรคหลอดเลือดด้วย Stroke/Stemi Alert
ปีงบประมาณ 2566

วันที่.....ณ ห้องประชุม2 รพ.ควนโดน

- 08.30 – 9.00 น. ทุกคนพร้อมกัน ณ ห้องประชุม 2 รพ.ควนโดน/ลงทะเบียน
- 09.00 – 10.00 น. สะท้อน และคืนข้อมูลเพื่อสร้างความเข้าใจเกี่ยวกับสถานการณ์ระบบสุขภาพชุมชนในการป้องกันโรคหลอดเลือดสมอง/หัวใจของกลุ่มเสี่ยง ได้แก่ ปัญหา อุปสรรค ข้อจำกัด กิจกรรม นโยบาย.แผนงานที่เกี่ยวข้อง บทบาทหน้าที่ของบุคคลและ วิเคราะห์องค์กรที่เกี่ยวข้องในชุมชน (stakeholder analysis) รวมทั้งวิเคราะห์จุดอ่อนจุดแข็งของกลุ่มเสี่ยง ร่วมกัน
- 10.00 – 10.15 น. รับประทานอาหารว่างและเครื่องดื่ม
- 10.30 – 11.00 น. วิเคราะห์ปัญหา จัดลำดับความสำคัญ และ วางแผนการดำเนินการเพื่อพัฒนาระบบสุขภาพชุมชนในการป้องกันโรคหลอดเลือดสมอง/หัวใจของกลุ่มเสี่ยงตามความต้องการของชุมชน
- 11.00 – 12.00 น. การบริหารจัดการผู้ป่วยก่อนถึงโรงพยาบาล (Pre-hospital Management)/แนวทางการส่งต่อ และการพัฒนาระบบส่งต่อ ผู้ป่วยตามระบบ fast track stroke/Stemi

กำหนดการ
กิจกรรมให้ความรู้แก่กลุ่มเสี่ยงโรคหลอดเลือด สมาชิกครอบครัวและอาสาสมัครสาธารณสุข
โครงการเพิ่มการเข้าถึงระบบการรักษาโรคหลอดเลือดด้วย Stroke/Stemi Alert
ปีงบประมาณ 2566

วันที่.....ณ ห้องประชุม2 รพ.ควนโดน .

- | | |
|------------------|--|
| 08.30 – 9.00 น. | ทุกคนพร้อมกัน ณ ห้องประชุม 2 รพ.ควนโดน/ลงทะเบียน |
| 09.00 – 10.00 น. | ให้ความรู้เรื่องโรคหลอดเลือดสมอง/หัวใจที่ถูกต้องและสถานการณ์โรค |
| 10.00 – 10.15 น. | รับประทานอาหารว่างและเครื่องดื่ม |
| 10.15 – 12.00 น. | ให้ความรู้เรื่องการดูแลตนเองในการรับประทานอาหารที่เหมาะสมกับผู้ป่วยโรคความดันโลหิตสูง เบาหวาน และไขมันในเลือดสูง การออกกำลังกายที่เหมาะสมกับผู้ป่วยโรคความดันโลหิตสูง เบาหวาน และไขมันในเลือดสูง และ การจัดการความเครียดที่เหมาะสมกับผู้ป่วยโรคความดันโลหิตสูง |
| 12.00 – 13.30 น. | รับประทานอาหาร |
| 13.30 – 15.00 น. | Stroke/StemiAlert/การบริหารจัดการผู้ป่วยก่อนถึงโรงพยาบาล(Pre-hospital Management) |
| 15.00 – 15.15 น. | รับประทานอาหารว่างและเครื่องดื่ม |
| 15.15 – 16.30 น. | ทบทวน/ซักถาม |

กำหนดการ

กิจกรรมประชุมกลุ่มผู้เพื่อติดตามแผนการดำเนินงาน รวมทั้งแนวทางการป้องกันโรคหลอดเลือดสมอง/หัวใจของชุมชน
โครงการเพิ่มการเข้าถึงระบบการรักษาโรคหลอดเลือดด้วย Stroke/Stemi Alert

ปีงบประมาณ 2566

วันที่.....ณ ห้องประชุม2 รพ.ควนโดน

- 08.30 – 9.00 น. ทุกคนพร้อมกัน ณ ห้องประชุม 2 รพ.ควนโดน/ลงทะเบียน
- 09.00 – 10.00 น. ประชุมกลุ่มผู้เกี่ยวข้องเพื่อติดตามแผนการดำเนินงาน รวมทั้งแนวทางการป้องกันโรคหลอดเลือดสมอง/หัวใจของชุมชน และให้สะท้อนถึงวิธีการปรับปรุงแก้ไขแผนเป็นระยะ
- 10.00 – 10.15 น. รับประทานอาหารว่างและเครื่องดื่ม
- 10.15 – 12.00 น. ทบทวน/ซักถาม

ส่วนที่ ๒ : ผลการพิจารณาแผนงาน/โครงการ/กิจกรรม(สำหรับเจ้าหน้าที่ อปท. ที่ได้รับมอบหมายล
รายละเอียด)

ตามมติการประชุมคณะกรรมการกองทุนหลักประกันสุขภาพองค์การบริหารส่วนตำบลควนสตอครั้งที่
๑ / ๒๕๖๖ เมื่อวันที่ ๖ ธันวาคม ๒๕๖๕ ผลการพิจารณาแผนงาน/โครงการ/กิจกรรม ดังนี้

อนุมัติงบประมาณ เพื่อสนับสนุนแผนงาน/โครงการ/กิจกรรม จำนวน๑๕,๐๐๐.....บาท
เพราะ โครงการเพิ่มการเข้าถึงระบบการรักษาโรคหลอดเลือดด้วย stroke/stemi alert เป็น
โครงการเพื่อสนับสนุนการจัดการบริการสาธารณสุขของ หน่วยบริการ/สถานบริการ/หน่วยงานสาธารณสุข

ไม่อนุมัติงบประมาณ เพื่อสนับสนุนแผนงาน/โครงการ/กิจกรรม

เพราะ

หมายเหตุเพิ่มเติม (ถ้ามี)

ให้รายงานผลความสำเร็จของแผนงาน/โครงการ/กิจกรรมตามแบบฟอร์ม (ส่วนที่ ๓)ภายในวันที่
หนึ่งเดือนหลังจากดำเนินโครงการเสร็จ

ลงชื่อ

(นายชะรียอะซีร์ นุงอาห์ลี)

ตำแหน่ง ประธานกรรมการกองทุนหลักประกันสุขภาพ
องค์การบริหารส่วนตำบลควนสตอ

วันที่-เดือน-พ.ศ. ๑๓ ธ.ค. ๒๕๖๕

งบดำเนินงาน

โครงการเพิ่มการเข้าถึงระบบการรักษาโรคหลอดเลือดด้วย Stroke/Stemi Alert

บันทึกข้อตกลง การมอบเงินอุดหนุน กองทุนสุขภาพตำบล อบต.ควนสตอ

เลขที่ข้อตกลง
ที่ทำการ กองทุนสุขภาพตำบล อบต.ควนสตอ
ม.6 ต.ควนสตอ อ.ควนโดน จ.สตูล 91160

วันที่ 20 ธันวาคม 2565

บันทึกนี้ ทำขึ้นเพื่อเป็นข้อตกลงในการดำเนินงานโครงการ/กิจกรรมที่ได้รับเงินอุดหนุนจาก กองทุนสุขภาพตำบล อบต.ควนสตอ ระหว่าง โรงพยาบาลควนโดน โดย นางสถาพร ภักธรานัน (ในฐานะเป็นผู้รับผิดชอบโครงการ โครงการเพิ่มการเข้าถึงระบบการรักษาโรคหลอดเลือดด้วย Stroke/Stemi Alert ปีงบประมาณ 2566 เพื่อเป็นข้อตกลงในการดำเนินงานโครงการ/กิจกรรมที่ได้รับเงินอุดหนุนจาก กองทุนสุขภาพตำบล อบต.ควนสตอ ซึ่งต่อไปบันทึกนี้เรียกว่า "ผู้รับผิดชอบโครงการหรือกิจกรรม" ฝ่ายหนึ่ง กับ กองทุนสุขภาพตำบล อบต.ควนสตอ โดย นายธีระชัย นุ่อาภาณี ในฐานะประธานคณะกรรมการกองทุนสุขภาพตำบล อบต.ควนสตอ ซึ่งต่อไปบันทึกนี้เรียกว่า "ผู้สนับสนุนโครงการหรือกิจกรรม" อีกฝ่ายหนึ่ง

ทั้งสองฝ่าย ได้ตกลงทำบันทึกข้อตกลงกัน ดังมีรายละเอียดต่อไปนี้

ข้อ 1 ผู้รับผิดชอบโครงการหรือกิจกรรมตกลงจะดำเนินการโครงการ/กิจกรรมในบันทึกนี้ ซึ่งต่อไปเรียกว่า โครงการ/กิจกรรมตามที่กองทุนสุขภาพตำบล อบต.ควนสตอ ได้ให้เงินอุดหนุนจำนวนทั้งสิ้น 15,000.00 บาท (หนึ่งหมื่นห้าพันบาทถ้วน) ให้เป็นไปตามวัตถุประสงค์ เป้าหมาย และแผนการดำเนินงานของโครงการ/กิจกรรมตามเอกสารแนบท้ายบันทึกนี้ ตลอดจนลักษณะ วิธีการ และตามระเบียบของกองทุนสุขภาพตำบล อบต.ควนสตอ และหนังสือสั่งการของสำนักงานหลักประกันสุขภาพแห่งชาติทุกประการ

ข้อ 2 การจ่ายเงิน ผู้สนับสนุนโครงการหรือกิจกรรม จะจ่ายเงินให้กับผู้รับผิดชอบโครงการหรือกิจกรรมตามที่คณะกรรมการกำหนด โดยมีการจ่ายให้กับผู้รับผิดชอบโครงการหรือกิจกรรม ดังนี้

ก. จ่ายงวดเดียวทั้งโครงการ/กิจกรรม เป็นจำนวนเงินทั้งสิ้น 15,000.00 บาท (หนึ่งหมื่นห้าพันบาทถ้วน)

ข. จ่ายเป็นงวด ดังนี้

งวดที่ 1 จ่ายให้ผู้รับผิดชอบโครงการหรือกิจกรรมร้อยละ...เป็นเงิน.....บาท (.....)

งวดที่ 2 จ่ายให้ผู้รับผิดชอบโครงการหรือกิจกรรมร้อยละ...เป็นเงิน.....บาท (.....)

งวดสุดท้าย จ่ายให้ผู้รับผิดชอบโครงการหรือกิจกรรมร้อยละ...เป็นเงิน.....บาท (.....)

กรณีผู้รับผิดชอบโครงการหรือกิจกรรมเป็นหน่วยงานราชการ หน่วยงานนั้นต้องออกใบเสร็จรับเงิน ของหน่วยงานให้กับกองทุนเพื่อเป็นหลักฐานในการรับเงิน กรณีผู้รับผิดชอบโครงการหรือกิจกรรมเป็นหน่วยงาน กลุ่ม องค์กรภาคเอกชน หรือภาคประชาชน ให้ผู้แทนหน่วยงาน กลุ่ม องค์กรภาคเอกชน หรือภาคประชาชนนั้น ลงนามในใบสำคัญรับเงินที่กองทุนจัดทำขึ้นจำนวน ๑ คน และให้มอบสำเนาบัตรประชาชนของผู้รับเงินแนบใบสำคัญรับเงิน

ข้อ 3 ผู้รับผิดชอบโครงการหรือกิจกรรมต้องนำเงินที่ได้รับไปดำเนินการตามกิจกรรมต่างๆ ไม่โครงการหรือกิจกรรมที่คณะกรรมการอนุมัติไป หากผู้รับผิดชอบโครงการหรือกิจกรรมไม่ดำเนินการตามโครงการหรือกิจกรรมที่อนุมัติไป เว้นแต่การไม่ดำเนินการนั้นเกิดจากเหตุสุดวิสัย พันธภัยหรือภัยพิบัติ ซึ่งได้เกิดจากการกระทำ ของผู้รับผิดชอบโครงการหรือกิจกรรม ผู้รับผิดชอบโครงการหรือกิจกรรมยินยอมรับผิดชอบค่าใช้จ่ายที่ได้รับหรือเบิกจ่ายไปแล้ว รวมทั้งค่าเสียหายหรือค่าใช้จ่ายอื่นใดอันเกิดจากการดำเนินการหรือไม่ดำเนินการดังกล่าว ให้แก่ผู้สนับสนุนโครงการหรือกิจกรรมที่มอบงบอุดหนุนหรือหน่วยงานเป็นหนังสือต่ออย่างไร้

หากผู้รับผิดชอบโครงการหรือกิจกรรม ไม่ชำระเงินที่ได้รับหรือเบิกจ่ายไปแล้ว รวมทั้งค่าเสียหายหรือค่าใช้จ่ายอื่นใดให้แก่ผู้สนับสนุนโครงการหรือกิจกรรม ผู้รับผิดชอบโครงการหรือกิจกรรมยินยอมรับผิดชอบดอกเบี้ยตามอัตราที่กำหนดนับแต่วันที่ได้รับเงินไปจากผู้สนับสนุนโครงการหรือกิจกรรมรวมทั้งยินยอมให้ผู้สนับสนุนโครงการหรือกิจกรรมดำเนินการได้ตามกฎหมายโดยมีเงื่อนไขดังนี้

1. การดำเนินงานต้องเป็นไปตามกิจกรรมในโครงการหรือกิจกรรมที่อนุมัติ
2. การใช้จ่ายเงินงบประมาณในการดำเนินโครงการหรือกิจกรรมจะต้องมีหลักฐานการเบิกจ่าย และให้ผู้ที่ได้รับมอบหมายเป็นผู้เก็บหลักฐานไว้เพื่อการตรวจสอบ
3. ในกรณีที่มีการจัดซื้อ จัดจ้าง หรือจัดหาวัสดุครุภัณฑ์ให้ใช้ราคาตามบัญชีมาตรฐานครุภัณฑ์ของทางราชการโดยอนุมัติ
4. หากมีเงินเหลือจ่ายจากการดำเนินงาน ให้คืนเงินที่เหลือให้กองทุน เพื่อดำเนินการส่งเสริมและสนับสนุนแก่โครงการหรือกิจกรรมอื่นๆ ต่อไป
5. ให้ผู้รับผิดชอบโครงการหรือกิจกรรม รายงานผลการดำเนินการให้กองทุนตามรูปแบบและระยะเวลาที่กำหนด รวมทั้งเอกสารอื่นๆ ที่คณะกรรมการกำหนด

กองทุนขอสงวนสิทธิ์ที่จะดำเนินการและแก้ไขเปลี่ยนแปลงตามแนวทางปฏิบัติของกองทุน ถ้าผู้รับผิดชอบโครงการหรือกิจกรรมได้รับแจ้งเปลี่ยนแปลงแก้ไขให้ปฏิบัติตามที่กองทุนกำหนด

บันทึกนี้ ทำขึ้นเป็นสองฉบับมีข้อความถูกต้องตรงกัน โดยมอบให้ผู้รับผิดชอบโครงการหรือกิจกรรมหนึ่งฉบับ ผู้สนับสนุนโครงการหรือกิจกรรมหนึ่งฉบับ

ทั้งสองฝ่าย ได้อ่านและมีความเข้าใจในความตามบันทึกนี้โดยตลอดแล้ว จึงลงลายมือชื่อไว้ เป็นหลักฐานต่อหน้าพยาน

(ลายมือชื่อ)

(นางสถาพร ภักธรานัน)
พยานอาสาวิชาชีพ

โครงการเพิ่มการเข้าถึงระบบการรักษาโรคหลอดเลือดด้วย Stroke/Stemi Alert งบประมาณ 2566 | กองทุนสุขภาพสามด - กองทุนหลักประ...

(นางสถาพร ภัทรภินันท์)

โรงพยาบาลควนโดน
ผู้รับผิดชอบโครงการหรือกิจกรรม



(นายไชยชัย ทุ่งอาฮี)

ประธานกรรมการกองทุนสุขภาพตำบล อบต.ควนสตอ
ผู้สนับสนุนโครงการหรือกิจกรรม

(ลงชื่อ)  พยาน

(นางสาวสุนีย์ ละสัน)

กรรมการและผู้ช่วยเลขานุการ

(ลงชื่อ)  พยาน

(นางสาวสิตา ตันเจริญ)

กรรมการ/เลขานุการ



หลักฐานการใช้จ่ายงบประมาณ



บันทึกข้อความ

ส่วนราชการ โรงพยาบาลควนโดน กลุ่มงานเวชปฏิบัติครอบครัวและชุมชน โทร ๐๗๕-๗๕๕๐๖๖

ที่ สค ๐/๓๓.๓๐ / วันที่ ๑๓ กันยายน ๒๕๖๖

เรื่อง ขอส่งหลักฐานเบิกเงินโครงการ

เรียน ผู้อำนวยการโรงพยาบาลควนโดน

ด้วยกลุ่มงานบริการด้านปฐมภูมิและองค์รวม โรงพยาบาลควนโดน ได้รับจัดสรรงบประมาณจากกองทุนหลักประกันสุขภาพ องค์การบริหารส่วนตำบลควนสตอ ให้จัดทำโครงการเพิ่มการเข้าถึงระบบการรักษาโรคหลอดเลือดด้วย Stroke/Stemi Alert ปีงบประมาณ ๒๕๖๖ รวมเป็นเงินทั้งสิ้น ๑๕,๐๐๐ บาท (เงินหนึ่งหมื่นห้าพันบาทถ้วน)

บัดนี้ได้ดำเนินการตามโครงการดังกล่าวเสร็จสิ้นแล้ว จึงขอส่งหลักฐานเบิกเงินโครงการตามรายละเอียดที่แนบ ตามกิจกรรมดังนี้

กิจกรรมที่ ๑ จัดกิจกรรมค้นหากลุ่มเสี่ยงโดยใช้แบบประเมินความเสี่ยงโรคหัวใจและหลอดเลือด (Thai CVD risk score))

- ค่าจัดทำแบบประเมินความเสี่ยงโรคหัวใจและหลอดเลือด เป็นเงิน ๒๐๐ บาท

กิจกรรมที่ ๒. จัดการสนทนากลุ่มเพื่อศึกษาสถานการณ์ระบบสุขภาพชุมชนในการป้องกันโรคหลอดเลือดสมองของกลุ่มเสี่ยงและผู้เกี่ยวข้อง

- ค่าจัดทำแบบสัมภาษณ์เชิงโครงสร้าง/แบบสัมภาษณ์เชิงลึก เป็นเงิน ๒๕๐ บาท

กิจกรรมที่ ๓ จัดกิจกรรมประชุมเพื่อสะท้อน และคืนข้อมูลให้กับผู้เกี่ยวข้อง เพื่อสร้างความเข้าใจเกี่ยวกับสถานการณ์ระบบสุขภาพชุมชนในการป้องกันโรคหลอดเลือดสมอง/หัวใจของกลุ่มเสี่ยง

- ค่าอาหารว่างและเครื่องดื่ม จำนวน ๗๕ คนๆละ ๒๕ บาท เป็นเงิน ๑,๘๗๕ บาท

กิจกรรมที่ ๔ จัดกิจกรรมให้ความรู้แก่กลุ่มเสี่ยง สมาชิกครอบครัวและอาสาสมัครสาธารณสุข

- ค่าอาหารว่างและเครื่องดื่ม จำนวน ๖๐ คนๆละ ๒๕ บาท จำนวน ๒ มื้อ เป็นเงิน ๓,๐๐๐ บาท

- ค่าอาหารกลางวันจำนวน ๖๐ คนๆละ ๖๐ บาท เป็นเงิน ๓,๖๐๐ บาท

- ค่าจัดทำสมุดประจำตัวการปรับเปลี่ยนพฤติกรรมลดเสี่ยงลดโรค จำนวน ๑๒๐ เล่มๆละ ๓๕ บาท

เป็นเงิน ๔,๒๐๐ บาท

กิจกรรมที่ ๕ จัดประชุมกลุ่มผู้เกี่ยวข้องเพื่อติดตามแผนการดำเนินงาน

- ค่าอาหารว่างและเครื่องดื่ม จำนวน ๗๕ คนๆละ ๒๕ บาท เป็นเงิน ๑,๘๗๕ บาท

รวมเป็นเงินทั้งสิ้น ๑๕,๐๐๐ บาท (เงินหนึ่งหมื่นห้าพันบาทถ้วน)

จึงเรียนมาเพื่อโปรดทราบและพิจารณาดำเนินการต่อไป

(นางสถาพร ภัทรภินันท์)
พยาบาลวิชาชีพ ชำนาญการ
หัวหน้ากลุ่มงานบริการด้านปฐมภูมิและองค์รวม

071

No. 4920

ใบเสร็จรับเงิน

13 5.11.11

ฟาลดี กราฟิก ดีไซน์

38/2 หมู่ที่ 5 ถนนยนตรการกำธร ต.ย่านซื่อ อ.ควนโดน จ.สตูล 91160
 ร. 099-7191129 , 089-4686398 / E-mail : fandeegraphic@hotmail.com
 เลขประจำตัวผู้เสียภาษีอากร 1 9199 00085 60 4

Name.....โรงพยาบาลควนโดน.....วันที่/Date.....

Address.....106 ซ. 6 ต.ถนนพตอ อ.ควนโดน จ.สตูล.....

รายการ Description	จำนวน Quantity	ราคา Price	จำนวนเงิน Amount
ค่าติดตั้งโปรแกรมประติมากรรม 3D - คอมพิวเตอร์ 1 เครื่อง	120 ไร่	75.-	4,200.-
รวม			
2315			
2321	8/2/11		
2357	9/2/11		
2367			
31211	10/2/11		
129	07/3/11		
30 วัน	12/3/11		
รวมเงิน			4,200.-



(ผู้ส่ง/ส่งมอบ/รับมอบ)

รวมเงิน 4,200.-

อ.....ผู้จ่ายเงิน

ลงชื่อ.....ผู้รับเงิน

นายฟารุห์ หมายาทัง

ใบสั่งซื้อ

ผู้ขาย ฟาลตี้ กราฟิก ดีไซน์
ที่อยู่ ๓๘/๒ ม.๕ ถ.ยงตรการกำธง ต.ย่านซื่อ
อ.ควนโดน จ.สตูล ๙๑๑๖๐
โทรศัพท์ ๐๙๙-๗๑๙๑๑๒๙, ๐๘๙-๔๖๘๖๓๙๘
เลขประจำตัวผู้เสียภาษี ๑๙๑๙๙๐๐๐๘๕๖๐๔
เลขที่บัญชีเงินฝากธนาคาร
ชื่อบัญชี
ธนาคาร
สาขา

ใบสั่งซื้อเลขที่ ๓๑๒/๒๕๖๖
วันที่ ๑๐ กุมภาพันธ์ ๒๕๖๖
ส่วนราชการ โรงพยาบาลควนโดน
ที่อยู่ ๑๐๖ หมู่ ๖ ต.ควนสตอ อ.ควนโดน
จ.สตูล ๙๑๑๖๐
โทรศัพท์ ๐๗๔-๗๙๕๑๒๖ ต่อ ๑๕๗

ตามที่ ฟาลตี้ กราฟิก ดีไซน์ ได้เสนอราคา ไว้ต่อโรงพยาบาลควนโดน ซึ่งได้รับราคา และตกลงซื้อ ตาม
รายการดังต่อไปนี้

ลำดับ	รายการ	จำนวน	หน่วย	ราคาต่อหน่วย (บาท)	จำนวนเงิน (บาท)
๑.	ค่าจัดทำสมุดประจำตัวการปรับเปลี่ยน พฤติกรรมลดเสี่ยงลดโรค	๑๒๐	เล่ม	๓๕.๐๐	๔,๒๐๐.๐๐
(สี่พันสองร้อยบาทถ้วน)				รวมเงิน	๔,๒๐๐.๐๐
				ภาษีมูลค่าเพิ่ม	๐๐.๐๐
				รวมเป็นเงินทั้งสิ้น	๔,๒๐๐.๐๐

การซื้อขาย/สั่งจ้าง อยู่ภายใต้เงื่อนไขต่อไปนี้

- กำหนดส่งมอบภายใน ๓๐ วัน นับถัดจากวันที่ผู้ขายได้รับใบสั่งซื้อ
- ครบกำหนดส่งมอบวันที่ ๑๒ มีนาคม ๒๕๖๖.
- สถานที่ส่งมอบ โรงพยาบาลควนโดน ๑๐๖ ม.๖ ต.ควนสตอ อ.ควนโดน จ.สตูล
- ระยะเวลาประกัน -
- สงวนสิทธิ์ค่าปรับกรณีส่งมอบเกินกำหนด โดยคิดค่าปรับเป็นรายวันในอัตราร้อยละ ๐.๒๐ ของราคาส่งของ
ที่ยังไม่ได้รับมอบ
- ส่วนราชการสงวนสิทธิ์ที่จะไม่รับมอบถ้าปรากฏว่าสินค้านั้นมีลักษณะไม่ตรงตามรายการที่ระบุไว้ในใบสั่งซื้อ
กรณีนี้ ผู้ขายจะต้องดำเนินการเปลี่ยนใหม่ให้ถูกต้องตามใบสั่งซื้อทุกประการ

หมายเหตุ

การติดอากรแสตมป์ให้เป็นไปตามประมวลกฎหมายรัษฎากร หากต้องการให้ใบสั่งซื้อ มีผล
ตามกฎหมาย

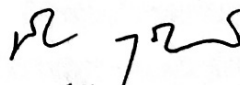
ลงชื่อ  ผู้สั่งซื้อ
(นายพงศ์ภัทร มหาทุมะรัตน์)
หัวหน้าเจ้าหน้าที่

วันที่ ๑๐ กุมภาพันธ์ ๒๕๖๖
ลงชื่อ ผู้รับใบสั่งซื้อ
(.....)

ผู้ขาย
วันที่ ๑๐ กุมภาพันธ์ ๒๕๖๖



บันทึกข้อความ

ส่วนราชการ โรงพยาบาลควนโดน ฝ่ายบริหารทั่วไป งานพัสดุ โทร ๐๗๔ - ๗๙๕๑๒๖ ต่อ ๑๕๗

ที่ สต ๐๐๓๓.๓๐๑.๓๐๑/๒๓๖๗

วันที่ ๑๐ กุมภาพันธ์ ๒๕๖๖

เรื่อง รายงานผลการพิจารณาและขออนุมัติสั่งซื้อสิ่งจ้าง

เรียน ผู้ว่าราชการจังหวัดสตูล

ขอรายงานผลการพิจารณาจัดซื้อวัสดุโครงการ โดยวิธีเฉพาะเจาะจง ดังนี้

รายการพิจารณา	รายชื่อผู้ยื่นข้อเสนอ	ราคาที่เสนอ*	ราคาที่ตกลงซื้อหรือจ้าง*
วัสดุโครงการ จำนวน ๑ รายการ	พาลดี กราฟิก ดีไซน์	๔,๒๐๐.๐๐	๔,๒๐๐.๐๐
รวม (สี่พันสองร้อยบาทถ้วน)			๔,๒๐๐.๐๐

*ราคาที่เสนอ และราคาที่ตกลงซื้อหรือจ้าง เป็นราคารวมภาษีมูลค่าเพิ่มและภาษีอื่น ค่าขนส่ง ค่าจดทะเบียน และค่าใช้จ่ายอื่นๆ ทั้งปวง

โดยเกณฑ์การพิจารณาผลการยื่นข้อเสนอครั้งนี้ จะพิจารณาตัดสินโดยใช้หลักเกณฑ์ราคา

โรงพยาบาลควนโดนพิจารณาแล้ว เห็นสมควรจัดซื้อจากผู้เสนอราคาดังกล่าว

จึงเรียนมาเพื่อพิจารณา หากเห็นชอบขอได้โปรดอนุมัติให้สั่งซื้อสิ่งจ้างจากผู้เสนอราคาดังกล่าว

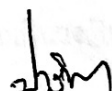
(นางสาวปาริชาติ มะฮูน)

เจ้าหน้าที่

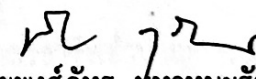
(นายพงศ์ภัทร มหาทุมะรัตน์)

หัวหน้าเจ้าหน้าที่

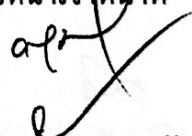
(นายสุพล เจริญวิกัย)

ผู้อำนวยการโรงพยาบาลควนโดน

ปฏิบัติราชการแทนผู้ว่าราชการจังหวัดสตูล

๓๖ นางนงนรี ทรัพย์
 436 ซ.1 ๓. ถนนวิเศษ
 ๐.๓๐๕๒๒ ๐.๓๓๗
 91160

บิลเงินสด
CASH SALES

เล่มที่ 6
 BOOK NO.
 เลขที่ 1
 BILL NO.
 วันที่ 15, ๑๒, 65
 DATE :

นามลูกค้า **อ.ม. ตานโตน**
 CUSTOMER: เลขประจำตัวประชาชน/
 ที่อยู่ **106 ซ.6 ๓. ตานโตน ๐.๓๓๗ ค. ๓๓๗**
 ADDRESS : เลขประจำตัวผู้เสียภาษีอากร

จำนวน QUANTITY	รายการ DESCRIPTION	หน่วยละ UNIT PRICE	จำนวนเงิน AMOUNT	
			บาท/Baht	สต./Stg.
๓๕ ชุด	เครื่องสำอาง/เครื่องสำอาง	25.	1875	-
	เครื่องสำอาง/เครื่องสำอาง			
	เครื่องสำอาง/เครื่องสำอาง			
รวมเงิน			1875	-
TOTAL			1875	-

ผู้รับเงิน **นางนงนรี ทรัพย์**
 RECEIVED BY : ขอรับเงินด้วยความขอบคุณ
 Elephant Brand

บัตรประจำตัวประชาชน Thai National ID Card
 เลขประจำตัวประชาชน 3 9102 00011 11 8
 Identification Number

ชื่อตัวหรือสกุล นาง สาเอระ หลีเส็น
 Name Mrs. Sa-aerah
 Last name Heesen
 เกิดวันที่ 10 มี.ค. 2517
 Date of Birth 10 Mar. 1974
 ศาสนา อิสลาม

ที่อยู่ 435 หมู่ที่ 1 ต.ควนโดน
 อ.ควนโดน จ.สตูล
 4 พ.ย. 2563
 วันออกบัตร 4 Nov. 2020
 Date of Issue

9 มี.ค. 2572
 วันหมดอายุ 9 Mar. 2029
 Date of Expiry

9102-04-11041511

Handwritten signature: สาเอระ หลีเส็น

BORA-10.7-07-2562



ประเทศไทย
 THAILAND

Handwritten text: 3 9102 00011 11 8

Handwritten signature: สาเอระ หลีเส็น

ทะเบียนรายชื่อผู้เข้าร่วมอบรมเชิงปฏิบัติการการตรวจคัดกรองหลอดเลือดสมอง
 โครงการการคัดกรองหลอดเลือดสมอง (การตรวจคัดกรอง Stroke/Stroke Alert) ปี 2566

ณ โรงพยาบาล ๓.๓๓/๓๔.

วันที่ ๑๐ มีนาคม 2566

ลำดับที่	ชื่อ-สกุล	ที่อยู่	ลายมือชื่อ	
			เข้า	ย้าย
1	สมรพรรณ ตานแดง	111 ม.6 ต.ถนนสีทันดร		สมรพรรณ
2	ยงฉวี วัฒนศิริ	110 ม.7 ต.ถนนสีทันดร		ยงฉวี
3	น.ส. นงนิตย์ วัฒนศิริ	๑๖ ม.8 ต.ถนนสีทันดร	นงนิตย์	นงนิตย์
4	นภาพร วัฒนศิริ	211 ม.10 ต.ถนนสีทันดร		นภาพร
5	อัญญา วัฒนศิริ	๗๗ ม.๗		อัญญา
6	วิภากร วัฒนศิริ	๔ ม.6 ต.ถนนสีทันดร		วิภากร
7	นงนิตย์ วัฒนศิริ	110 ม.8	นงนิตย์	นงนิตย์
8	นภาพร วัฒนศิริ	111 ม.7		นภาพร
9	นภาพร วัฒนศิริ	๘๘ ม.7		นภาพร
10	อัญญา วัฒนศิริ	52 ม.6		อัญญา
11	นภาพร วัฒนศิริ	208 ม.10		นภาพร
12	นภาพร วัฒนศิริ	175 ม.๘		นภาพร
13	นภาพร วัฒนศิริ	164 ม.10		นภาพร
14	นภาพร วัฒนศิริ	1 ม.10		นภาพร
15	นภาพร วัฒนศิริ	19๘ ม.๑		นภาพร
16	อัญญา วัฒนศิริ	24 ม.6		อัญญา
17	นภาพร วัฒนศิริ	191 ม.10		นภาพร
18	อัญญา วัฒนศิริ	10๘ ม.๗		อัญญา
19	นภาพร วัฒนศิริ	49 ม.7		นภาพร
20	อัญญา วัฒนศิริ	134 ม.6		อัญญา
21	นภาพร วัฒนศิริ	26 ม.8		นภาพร
22	อัญญา วัฒนศิริ	207 ม.8		อัญญา
23	นภาพร วัฒนศิริ	32 ม.8		นภาพร
24	อัญญา วัฒนศิริ	169 ม.8		อัญญา
25	นภาพร วัฒนศิริ	๗๗ ม.6		นภาพร
26	อัญญา วัฒนศิริ	103 ม.๑		อัญญา

ทะเบียนรายชื่อผู้เข้าร่วมอบรมเชิงปฏิบัติการ ^{ครั้งที่ ๒๖๐๙/๑๐๗๓๖๖๖๖๖๖}
 โครงการ ^{ร่วมกับภาคีพันธมิตร กรมการแพทย์ กระทรวงสาธารณสุข} Stroke / Stemi Alert. ๕๕๖๖.

ณ โรงแรมบางกอก ๒ อ. บางนา

วันที่ ๑๐ มีนาคม ๕๕๖๖

ลำดับที่	ชื่อ-สกุล	ที่อยู่	ลายมือชื่อ	
			เช้า	บ่าย
๒๗	นายอนันต์ งาม	๗๔ อ.๖		
๒๘	พญ. อรุณดา นิลพันธ์	๗๕ อ.๖		
๒๙	นาย อธิวิทย์ วัฒนวิทย์	๑๒๐ อ.๖		
๓๐	นาย สยาม วัฒนวิทย์	๑๐ อ.๖		
๓๑	นาย อธิวิทย์ วัฒนวิทย์	๖๔ อ.๖		
๓๒	นาย อธิวิทย์ วัฒนวิทย์	๑๑๔ อ.๖		
๓๓	นาย อธิวิทย์ วัฒนวิทย์	๑๒ อ.๖		
๓๔	นาย อธิวิทย์ วัฒนวิทย์	๑๕๕ อ.๖		
๓๕	นาย อธิวิทย์ วัฒนวิทย์	๘๕๕ อ.๖		
๓๖	นาย อธิวิทย์ วัฒนวิทย์	๑๙๖ อ.๖		
๓๗	นาย อธิวิทย์ วัฒนวิทย์	๔๗ อ.๖		
๓๘	นาย อธิวิทย์ วัฒนวิทย์	๕๐ อ.๖		
๓๙	นาย อธิวิทย์ วัฒนวิทย์	๔๐ อ.๖		
๔๐	นาย อธิวิทย์ วัฒนวิทย์	๘๘ อ.๖		
๔๑	นาย อธิวิทย์ วัฒนวิทย์	๑๘๒ อ.๖		
๔๒	นาย อธิวิทย์ วัฒนวิทย์	๑๒๔ อ.๖		
๔๓	นาย อธิวิทย์ วัฒนวิทย์	๑๙๙ อ.๖		
๔๔	นาย อธิวิทย์ วัฒนวิทย์	๑๙๖ อ.๖		
๔๕	นาย อธิวิทย์ วัฒนวิทย์	๑๑/๑ อ.๖		
๔๖	นาย อธิวิทย์ วัฒนวิทย์	๑๒๙ อ.๖		
๔๗	นาย อธิวิทย์ วัฒนวิทย์	๒๔ อ.๖		
๔๘	นาย อธิวิทย์ วัฒนวิทย์	๗๔ อ.๖		
๔๙	นาย อธิวิทย์ วัฒนวิทย์	๑๒๖ อ.๖		
๕๐	นาย อธิวิทย์ วัฒนวิทย์	๑๒ อ.๖		
๕๑	นาย อธิวิทย์ วัฒนวิทย์	๒๕๐ อ.๖		
๕๒	นาย อธิวิทย์ วัฒนวิทย์	๑๐๐ อ.๖		

ทะเบียนรายชื่อผู้เข้าร่วมอบรมเชิงปฏิบัติการ อบรมด้าน Stroke / Stroke Alert ๓-๕๕๖
 โครงการการพัฒนาระบบการบริการทางการแพทย์ Stroke / Stroke Alert ๓-๕๕๖

ณ ห้องประชุม ๒ อาคาร ๓๐๓

วันที่ ๑๐ สิงหาคม ๕๕๖

ลำดับที่	ชื่อ-สกุล	ที่อยู่	ลายมือชื่อ	
			เข้า	บ่าย
๕๓	นาง ชัยพร วัฒนกุล	๘๙ ม. ๕ ต. ๓๐๓		
๕๔	พ.ศ. วัฒนกุล	๓๐๓ ม. ๕ ต. ๓๐๓		
๕๕	นางสาว อรุณรัตน์	๓.๖ - ๓		
๕๖	นาย นริศร์	๒๒ ม. ๓๐๓		
๕๗	น.ส. นิลารัตน์	๓๓ ม. ๖		นิตารัตน์
๕๘	นางสาว อรุณรัตน์	๒๗ ม. ๖		อรุณรัตน์
๕๙	นางสาว อรุณรัตน์	๓๗ ม. ๖		อรุณรัตน์
๖๐	นางสาว อรุณรัตน์	๒๐ ม. ๕		อรุณรัตน์
๖๑	นาย นิลารัตน์	๓๗ ม. ๑๐		
๖๒	นาย นิลารัตน์	๑๐ - ๘		นิตารัตน์
๖๓	นางสาว อรุณรัตน์	๘๖ ม. ๖		อรุณรัตน์
๖๔	นางสาว อรุณรัตน์	๑/๑ ม. ๗		
๖๕	นางสาว อรุณรัตน์	๑๖๒ - ๗		
๖๖	นางสาว อรุณรัตน์	๘๗ ม. ๙		อรุณรัตน์
๖๗	นางสาว อรุณรัตน์	๓๑๖ ม. ๘		อรุณรัตน์
๖๘	น.ส. นิลารัตน์	๓๒ - ๐		นิตารัตน์
๖๙	น.ส. นิลารัตน์	๒๑ ม. ๗		
๗๐	นางสาว อรุณรัตน์	๓๑ ม. ๗		
๗๑	นางสาว อรุณรัตน์	๑๑๘ - ๗		อรุณรัตน์
๗๒	นางสาว อรุณรัตน์	๑๘๖ ม. ๕		อรุณรัตน์
๗๓	นางสาว อรุณรัตน์	๓๑ - ๗		อรุณรัตน์
๗๔	นางสาว อรุณรัตน์	๑ ม. ๖		
๗๕	นางสาว อรุณรัตน์	๑๗๙ ม. ๑๐		อรุณรัตน์

บัตรประจำตัวประชาชน Thai National ID Card
 เลขประจำตัวประชาชน 3 9102 00011 11 8
 Identification Number

ชื่อตัวและชื่อสกุล **นาง สาแหรัง หลีเลื่อน**
 Name Mrs. Sa-aeran
 Last name Hleesen
 เกิดวันที่ 10 มี.ค. 2517
 Date of Birth 10 Mar. 1974
 ศาสนา อิสลาม

ที่อยู่ 435 หมู่ที่ 1 ต.ควนโดน
 อ.ควนโดน จ.สตูล
 4 พ.ย. 2563
 วันออกบัตร 4 Nov. 2020
 Date of Issue

เลขที่: 2572
 วันหมดอายุ 9/Mar. 2029
 Date of Expiry 9102-04-11041511





นางสาแหรัง หลีเลื่อน

BORA-10.7-07-2562



ประเทศไทย
 THAILAND

นางสาแหรัง หลีเลื่อน

นางสาแหรัง หลีเลื่อน

ทะเบียนรายชื่อผู้เข้าร่วมอบรมเชิงปฏิบัติการ โครงการการศึกษาระดับปริญญาโท สาขา/สาขาวิชา สหภาพเกษตรกรไทย
 โครงการการศึกษาระดับปริญญาโท สาขา/สาขาวิชา State/Atom Alex 1. 2. 26.

ณ 2 26

วันที่..... B 26

ลำดับที่	ชื่อ-สกุล	ที่อยู่	ลายมือชื่อ	
			เข้า	บ่าย
1	เจ้าหญิง วิษณุ งามต่อตา	112 ม. 9	เจ้าหญิง วิษณุ	งามต่อตา
2	กมลชัย วัดเส้น	97 ม. 6	กมลชัย	วัดเส้น
3	ศิริกัญญา งามต่อตา	10 ม. 9	ศิริกัญญา	งามต่อตา
4	เจ้าหญิง วิษณุ	58/6	เจ้าหญิง วิษณุ	งามต่อตา
5	กัญจวิมล วัดเส้น	58/6	กัญจวิมล	
6	ลำยอง มิ่งขวัญ	19 ม. 9	ลำยอง	มิ่งขวัญ
7	ทิพย์ วัฒนชัย	136 / 9	ทิพย์	วัฒนชัย
8	วิมล อานนต	105 / 9	วิมล	อานนต
9	พญานิรมิต งามต่อตา	99 ม. 6	พญานิรมิต	งามต่อตา
10	อานนต งามต่อตา	140 ม. 10	อานนต	งามต่อตา
11	พญานิรมิต งามต่อตา	191 ม. 9	พญานิรมิต	งามต่อตา
12	วิมล งามต่อตา	196 ม. 8	วิมล	งามต่อตา
13	วิมล งามต่อตา	95 ม. 10	วิมล	งามต่อตา
14	วิมล งามต่อตา	93 ม. 7	วิมล	งามต่อตา
15	วิมล งามต่อตา	9022	วิมล	งามต่อตา
16	วิมล งามต่อตา	80 ม. 8	วิมล	งามต่อตา
17	วิมล งามต่อตา	95 ม. 9	วิมล	งามต่อตา
18	วิมล งามต่อตา	9 ม. 9	วิมล	งามต่อตา
19	วิมล งามต่อตา	45 - 6	วิมล	งามต่อตา
20	วิมล งามต่อตา	44 / 8	วิมล	งามต่อตา
21	วิมล งามต่อตา	84 - 6 -	วิมล	งามต่อตา
22	วิมล งามต่อตา	72 / 10	วิมล	งามต่อตา
23	วิมล งามต่อตา	69 / 7	วิมล	งามต่อตา
24	วิมล งามต่อตา	22 ม. 10	วิมล	งามต่อตา
25	วิมล งามต่อตา	34 ม. 5	วิมล	งามต่อตา
26	วิมล งามต่อตา	90 ม. 6	วิมล	งามต่อตา

ทะเบียนรายชื่อผู้เข้าร่วมอบรมเชิงปฏิบัติการ (ภาคปฏิบัติ) เรื่อง การจัดการ
 โครงการการ ~~.....~~ Stroke / Spinal Alert ปี ๒๕๖๖

ณ ห้องประชุม ๒ อาคาร ๒๐๖

วันที่ ๑๓ สิงหาคม ๒๕๖๖

ลำดับที่	ชื่อ - สกุล	ที่อยู่	ลายมือชื่อ	
			เข้า	บ่าย
๒๗	ชาลิ้ง น. นิลย้อย	๕๕ หมู่ ๖	ชาลิ้ง น.	ชาลิ้ง น.
๒๘	น.ส. น.ส. น.ส. น.ส.	๑๓๗ น. ๖	น.ส. น.	น.ส. น.
๒๙	น.ส. จันทนา น.ส. น.ส.	๑๘ น. ๖ ต. น.ส. น.ส.	จันทนา	จันทนา
๓๐	น.ส. น.ส. น.ส. น.ส.	๑๑๕ น. ๕ ต.
๓๑	น.ส. น.ส. น.ส. น.ส.	๑๓๐ น. ๕	น.ส. น.	น.ส. น.
๓๒	น.ส. น.ส. น.ส. น.ส.	๑๓๐ น. ๕	น.ส. น.	น.ส. น.
๓๓	น.ส. น.ส. น.ส. น.ส.	๑๑๕ น. ๕	น.ส. น.	น.ส. น.
๓๔	น.ส. น.ส. น.ส. น.ส.	๗ น. ๖	น.ส. น.	น.ส. น.
๓๕	น.ส. น.ส. น.ส. น.ส.	๑ น. ๖	น.ส. น.	น.ส. น.
๓๖	น.ส. น.ส. น.ส. น.ส.	๑๐๕ น. ๕	น.ส. น.	น.ส. น.
๓๗	น.ส. น.ส. น.ส. น.ส.	๕๕ น. ๕	น.ส. น.	น.ส. น.
๓๘	น.ส. น.ส. น.ส. น.ส.	๘๐ น. ๕	น.ส. น.	น.ส. น.
๓๙	น.ส. น.ส. น.ส. น.ส.	๑๒๕ น. ๕	น.ส. น.	น.ส. น.
๔๐	น.ส. น.ส. น.ส. น.ส.	๗๐ น. ๕	น.ส. น.	น.ส. น.
๔๑	น.ส. น.ส. น.ส. น.ส.	๗๕ น. ๖	น.ส. น.	น.ส. น.
๔๒	น.ส. น.ส. น.ส. น.ส.	๗๑ - ๕	น.ส. น.	น.ส. น.
๔๓	น.ส. น.ส. น.ส. น.ส.	๕๐ - ๑	น.ส. น.	น.ส. น.
๔๔	น.ส. น.ส. น.ส. น.ส.	๔๔ น. ๑	น.ส. น.	น.ส. น.
๔๕	น.ส. น.ส. น.ส. น.ส.	๑๓๗ น. ๖	น.ส. น.	น.ส. น.
๔๖	น.ส. น.ส. น.ส. น.ส.	๑๐๑ น. ๖	น.ส. น.	น.ส. น.
๔๗	น.ส. น.ส. น.ส. น.ส.	๔๓ น. ๑	น.ส. น.	น.ส. น.
๔๘	น.ส. น.ส. น.ส. น.ส.	๕๑ น. ๕ ต. น.ส. น.ส.	น.ส. น.	น.ส. น.
๔๙	น.ส. น.ส. น.ส. น.ส.	๑๐๐ น. ๖	น.ส. น.	น.ส. น.
๕๐	น.ส. น.ส. น.ส. น.ส.	๕๖ น. ๕ ต. น.ส. น.ส.	น.ส. น.	น.ส. น.
๕๑	น.ส. น.ส. น.ส. น.ส.	๓๒ น. ๑	น.ส. น.	น.ส. น.
๕๒	น.ส. น.ส. น.ส. น.ส.	๑๑๔ น. ๘ ต. น.ส. น.ส.	น.ส. น.	น.ส. น.

บัตรประจำตัวประชาชน Thai National ID Card
 เลขประจำตัวประชาชน Identification Number 3 9102 00011 11 8

ชื่อตัวและชื่อสกุล **นาง สาเอระ หลีเส็น**
 Name Mrs. Sa-aerah
 Last name Hleesen
 เกิดวันที่ 10 มี.ค. 2517
 Date of Birth 10 Mar. 1974
 ศาสนา อิสลาม
 ที่อยู่ 435 หมู่ที่ 1 ต.ควนโดน
 อ.ควนโดน จ.สตูล
 4 พ.ย. 2563
 วันออกบัตร 4 Nov. 2020
 Date of Issue

รูปถ่าย

9 มี.ค. 2572
 วันบัตรหมดอายุ 9 Mar. 2029
 Date of Expiry 9102-04-11041511

เจ้าพนักงานออกบัตร

นางสาเอระ หลีเส็น

นางสาเอระ หลีเส็น

BORA-10.7-07-2562



ประเทศไทย
 THAILAND

Amnuk... ๑๑๓

ประมวลภาพกิจกรรม ประชุมแกนนำชุมชน

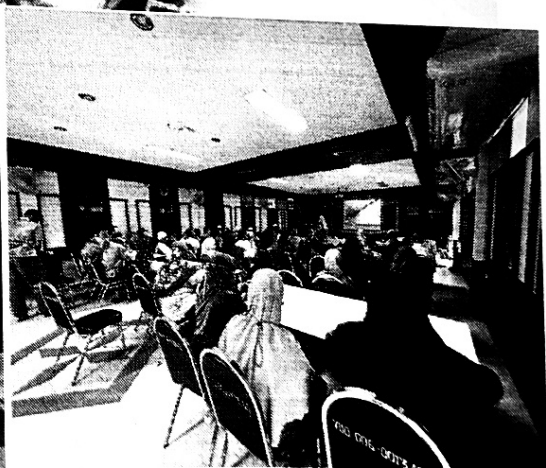
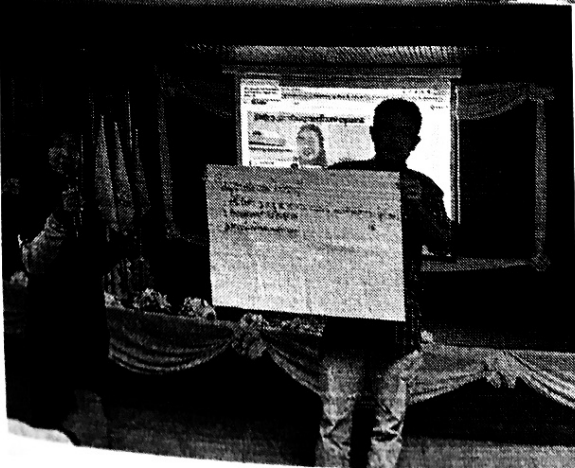
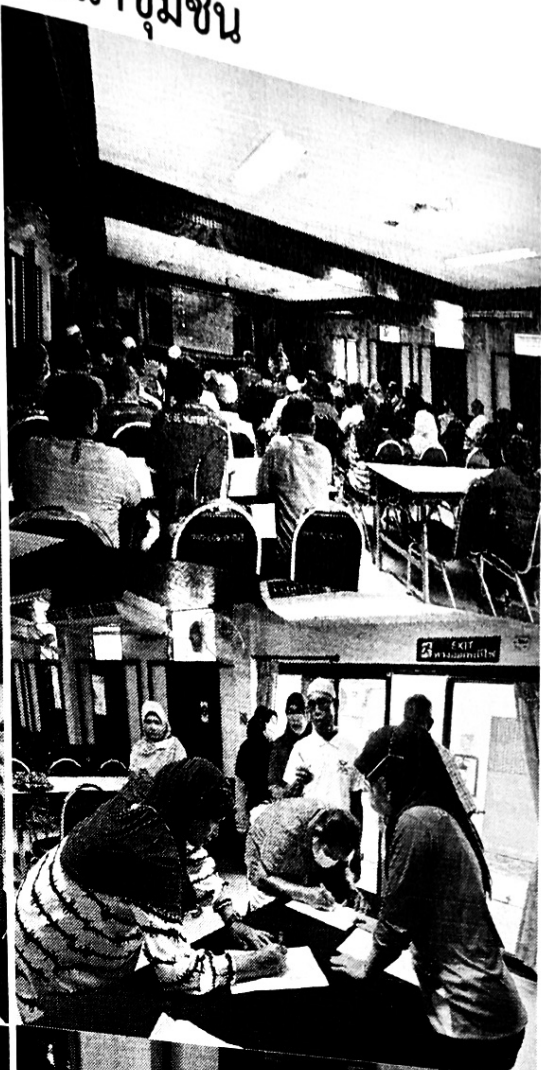

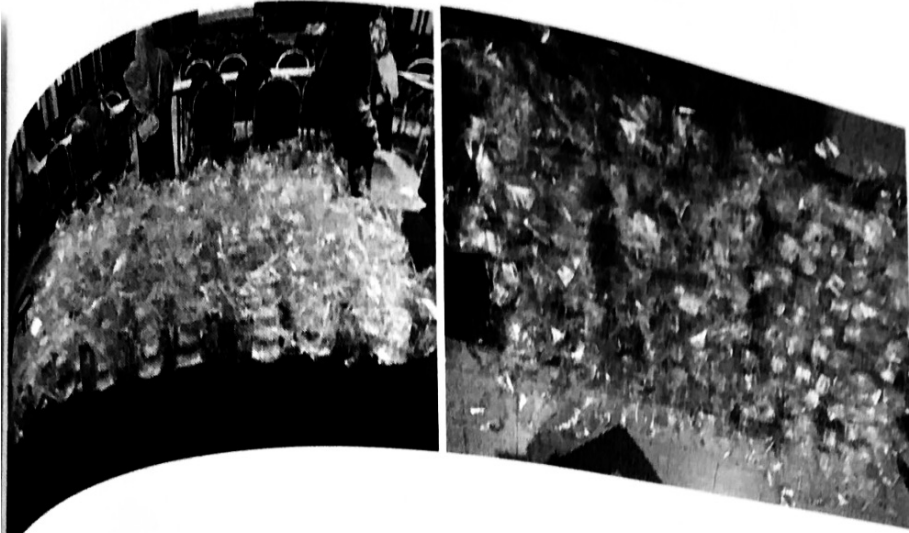

ประชุมให้ความรู้กลุ่มเสี่ยง

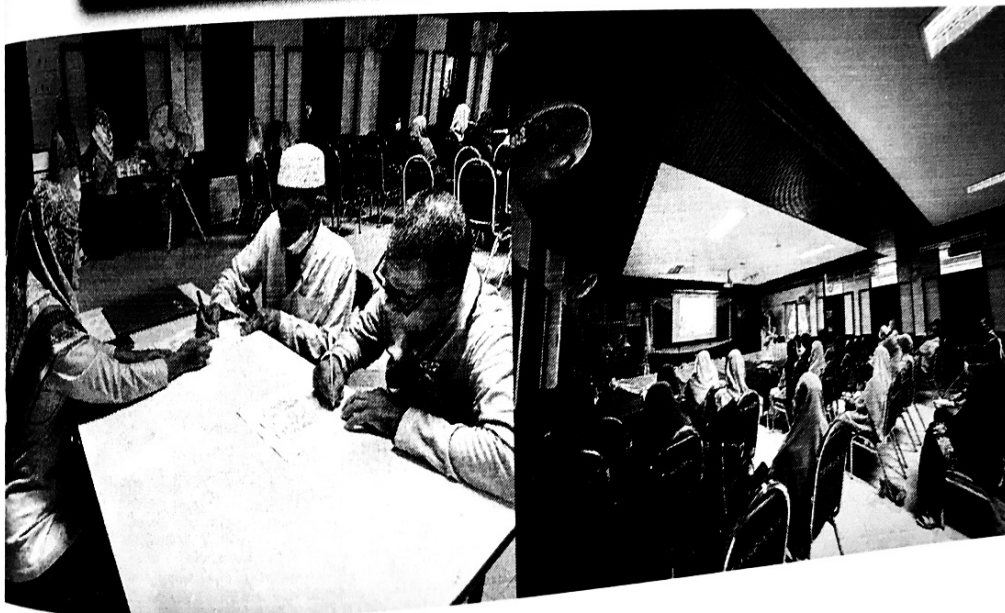



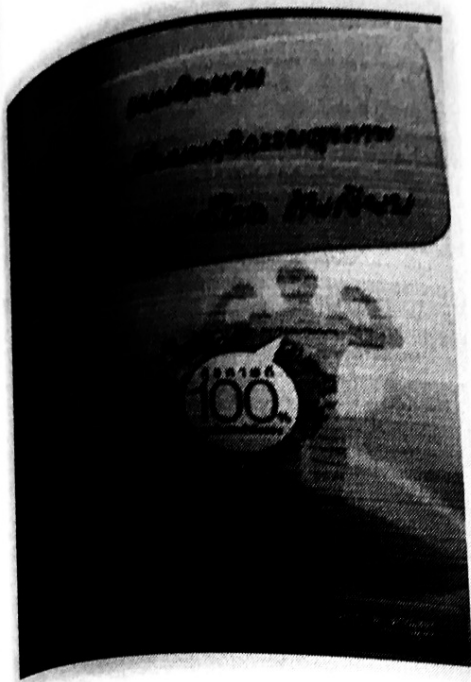

การประเมินโรคร้ายเสี่ยงตาม Risk Healthy (Check Life's Simple 7)

แบบประเมิน Life's Simple 7 ได้รับการออกแบบโดยสมาคมหัวใจอเมริกัน โดยมีเป้าหมายเพื่อให้ประชาชนสามารถประเมินสุขภาพของตัวเอง มีเพียง 7 ชิ้นตอน ซึ่งจะทำได้ง่ายตามการประเมินระดับความเสี่ยง (ดูข้อมูลทั่วไปเกี่ยวกับแบบประเมินนี้) ของเรา เพื่อจะได้ปรับเปลี่ยนพฤติกรรมได้ในขณะนั้น มีคุณภาพชีวิตที่ดีและยืนยาวได้

ประเด็นคำถามโรคร้ายเสี่ยงตาม Risk Healthy (Check Life's Simple 7)

ประเด็นคำถาม	คำตอบที่เป็นไปได้
๑. ความดันโลหิต (ค่าความดันโลหิตที่วัดครั้งสุดท้าย)	
๒. ไขมันในเส้นเลือด (ค่าโคเลสเตอรอลในเลือดที่เจาะครั้งสุดท้าย)	
๓. ระดับน้ำตาลในเลือด (ค่าน้ำตาลในเลือดที่เจาะครั้งสุดท้าย)	
๔. การสูบบุหรี่ (คุณสูบบุหรี่หรือไม่)	
๕. น้ำหนัก	
รอบเอว	
ดัชนีมวลกาย	
๖. พฤติกรรมการออกกำลังกาย (ออกกำลังกายสัปดาห์ละกี่ครั้งอย่างน้อย)	
๗. พฤติกรรมการรับประทานอาหาร (ลดการรับประทานอาหารหวาน มัน เค็ม รับประทานผัก ผลไม้ ปลา ธัญพืช ถั่ว เครื่องดื่มที่มีส่วนผสมของแอลกอฮอล์)	

หมายเหตุ 1. ดัดแปลงมาจาก Life's Simple 7 American Heart Association

2. สามารถเข้าไปทำแบบประเมิน Life's Simple 7 ได้ทางเว็บไซต์

<http://mylifecheck.heart.org/Default.aspx?NavID=1&CultureCode=en-US>

การประเมินโอกาสเสี่ยงตาม Risk Healthy (Check Life's Simple 7)

แบบประเมิน Life's Simple 7 ได้รับการออกแบบโดยสมาคมหัวใจอเมริกัน โดยมีเป้าหมายเพื่อให้ประชาชนสามารถประเมินสุขภาพด้วยตนเอง มีเพียง 7 ขั้นตอน ซึ่งจะทำให้เราสามารถรู้ถึงระดับคะแนนหัวใจ (อายุของหัวใจเทียบกับอายุในปัจจุบัน) ของเรา เพื่อจะได้ปรับเปลี่ยนพฤติกรรมให้เหมาะสม มีคุณภาพชีวิตที่ดีและยืนยาวได้

ประเด็นคำถามโอกาสเสี่ยงตาม Risk Healthy (Check Life's Simple 7)

ประเด็นคำถาม	ค่า/ผลลัพธ์ในปัจจุบัน
๑. ความดันโลหิต (ค่าความดันโลหิตที่วัดครั้งสุดท้าย)	
๒. ไขมันในเส้นเลือด (ค่าโคเลสเตอรอลในเลือดที่เจาะครั้งสุดท้าย)	
๓. ระดับน้ำตาลในเลือด (ค่าน้ำตาลในเลือดที่เจาะครั้งสุดท้าย)	
๔. การสูบบุหรี่ (คุณสูบบุหรี่หรือไม่)	
๕. น้ำหนัก รอบเอว ดัชนีมวลกาย	
๖. พฤติกรรมการออกกำลังกาย (ออกกำลังกายสัปดาห์ละกี่ครั้งๆละกี่นาที)	
๗. พฤติกรรมการรับประทานอาหาร (ลดการรับประทานอาหารหวาน มัน เค็ม รับประทานผัก ผลไม้ ปลา ธัญพืช ลดเครื่องดื่มที่มีส่วนผสมของแอลกอฮอล์)	

หมายเหตุ 1. ดัดแปลงมาจาก Life's Simple 7 American Heart Association

2. สามารถเข้าไปทำแบบประเมิน Life's Simple 7 ได้ทางเว็บไซต์

<http://mylifecheck.heart.org/Default.aspx?NavID=1&CultureCode=en-US>